Mantem-se na Defensiva o Exercito Franco-Britannico

Diario Carioca

HORACIO DE CARVALHO JUNIOR
Director-Presidente

Fundador: J. E. DE MACEDO SOARES

J. B. MARTINS GUIMARAES
Director-Thesoureiro

Anno XII — Numero 3.488 || || Rio de Janeiro, Sabbado, 21 de Outubro de 1939 || || Praça Tiradentes n. 77

Em Fins de Setembro, os Francezes Poderiam Ter Feito Um Grande Ataque á Linha Siegfried

Admitte-se que Hitler Fará Nova Proposta de Paz

Estudado em Berlim Um Super-Plano Visando a Terminação de Guerra

Reunidos na capital allemã tres diplomatas do Reich

Os circulos officiaes germanicos esperam que a Italia tome posição contraria ao pacto anglo-franco-turco

BERLIM, 20 (U. P., agencia norte-americana) — A assignatura do pacto de assistencia mutua entre as potencias occidentaes e a Turquia causou descontentamento nos circulos officiaes da Allemanha, onde entretanto procura-se diminuir a importancia desse convenio e se contesta a affirmação de que o entendimento anglo-franco-turco constitue uma derrota diplomatica do Reich, ou da Russia.

Nos commentarios que se formulam nas espheras politicas e nos editoriaes da imprensa, notam-se particularmente criticas á Turquia por ter abandonado sua posição de neutra para favorecer os alliados.

Procura-se tambem descobrir no pacto anglo-franco-turco a intenção de lançar uma ponte entre as nações democraticas e a Italia ou a Russia e para limitar o alcance e o valor do convenio affirma-se na Allemanha que foi concluido sem apoio da opinião publica da Turquia.

No entanto, a transcendencia do tratado pode ser apreciada no facto de ter sido chamado a Berlim o embaixador allemão em Roma sr. von Mackensen afim de informar ao governo sobre a impressão que o accordo anglo-franco-turco produziu nas espheras officiaes de Roma. Diz-se relativamente á actual situação que é muito possivel que Hitler faça novo esforço tendente a conseguir a paz e com esse objectivo prepara-se para desenvolver intensa offensiva diplomatica.

(Conclue na 4.ª pagina)

O presidente Getulio Vargas pronunciando seu discurso

O Presidente da Republica Define a Politica Brasileira de Activa Neutralidade

FIXADOS OS RUMOS DA ORIENTAÇÃO NACIONAL EM FACE DA GUERRA NA EUROPA

Visita do sr. Getulio Vargas á Associação de Imprensa — Um discurso do sr. Costa Rego — Saudação do sr. Herbert Moses

O presidente Getulio Vargas realizou, hontem, a sua annunciada visita ao novo predio da Associação Brasileira de Imprensa, em vias de conclusão.

A's 15,30 horas, em companhia do general Francisco José Pinto, do coronel Benjamin Vargas e do commandante Angelo Nolasco, chegava á Casa do Jornalista, o presidente Getulio Vargas. O sr. Herbert Moses, em companhia de um grupo de socios, recebeu s. ex. á entrada do grande edificio. Saudado pelos presentes, foi o presidente levado até a calçada fronteiriça, de onde os engenheiros constructores do predio estiveram mostrando varios detalhes technicos da grande obra.

Successivamente são percorridos todos os andares, a começar do grande terraço.

As salas onde vão ser installados os serviços de assistencia e o auditorium despertaram, principalmente, do chefe do Governo, grande curiosidade.

RECEBIDO PELO CONSELHO DELIBERATIVO

Ao chegar ao 7º andar, o presidente Getulio Vargas foi cumprimentado por todos os conselheiros da Associação.

Durante algum tempo s. ex. palestrou com os conselheiros Lourival Fontes, Elmano Cardim, Alfredo Neves, Martins Alonso, Horacio Cartier, Gastão de Carvalho, Oswaldo de Souza e Silva, Lincoln Nery, Motta Lima, Pereira Rego, Helio Silva, Jorge Maia, Victor do Espirito Santo, Borja Reis Mario Domingues, Hugo Barreto, Carvalho Netto, Danton Jobim, Martins Capistrano, Lourenço de Magalhães, Jarbas de

(Continua na 2.ª pagina)

O Inverno Retarda as Operações de Guerra

PARIS, 20 (U. P., Agencia norte-americana) — Em consequencia das chuvas continuas as patrulhas francezas e allemãs desenvolveram á noite e pela manhã de hoje intensa actividade entre os rios Mosella e Rheno, pois ambos os exercitos continuam rectificando suas linhas de frente em consequencia do abandono aqui e ali, de algumas posições mais salientes. O mau tempo levou as tropas a se abrigarem, pelo que as operações tomaram o aspecto de lutas de trincheiras como em 1914. A artilharia continuou bombardeando as posições allemãs entre o Mosela e a aldeia de Perl para impedir sua consolidação. As forças do general Gamelin procuram converter esse triangulo em zona neutra, depois de terem sido obrigados a abandonal-a segunda-feira ultima, quando os allemães tendo obrigadas a abando- mais intenso nessa região. O mau tempo favoreceu a

(Conclue na 4.ª pagina)

Declaração do Ex-Presidente Hoower

NOVA YORK, 20 (U. P., agencia norte-americana) — O ex-presidente Herbert Hoover, falando pelo radio para toda a nação, disse que o facto dos Estados Unidos virem a entrar na guerra significará a immediata implantação da ditadura neste paiz, a qual continuará após á guerra, provavelmente para sempre.

Novos Raids Aéreos Contra a Escocia

Aviões allemães voaram hontem sobre as bases inglesas

Não foram arremessadas bombas — Os apparelhos britannicos sairam em perseguição dos inimigos

LONDRES, 20 (United Press, Agencia norte-americana) — A aviação allemã entrou novamente em actividade na costa oriental da Inglaterra, segundo se annunciou officialmente no dia de hoje. Tres vezes soaram as sirenes de alarma no sudoeste da Escossia e uma vez no sul da Inglaterra. Não se produziu, entretanto, nenhum ataque. Acredita-se que se trata sómente de vôos de reconhecimento, ou tambem que os aviões inimigos se tenham visto impossibilitados de romper as defesas anti-aereas da Grã Bretanha.

Segundo a declaração feita hoje pelo Ministerio do Ar, varios aviões não identificados mas que se presume que eram allemães, effectuaram varios vôos de reconhecimento sobre a base naval do pequeno rio de Forth e na zona vizinha ao sudoeste da Escossia, desapparecendo antes que as Reaes Forças britannicas pudessem travar combate com elles. O primeiro desses vôos se realizou mais ou menos ás 11 horas. Os outros

(Conclue na 12.ª pagina)

Hitler Não Proporá a Paz Em Separado á França

BERLIM, 20 (United Press, Agencia norte-americana) — A agencia noticiosa Deutsche Nachrichten Buro desmente as "absurdas" noticias espalhadas no estrangeiro, segundo as quaes o chanceller Hitler cogitaria de fazer nova offerta de paz á França depois de ordenar a suspensão do avanço allemão nos limites da fronteira.

A Ractificação do Accordo Teuto-Russo é Considerada Uma Resposta ao Pacto Com a Turquia

A IMPRENSA DE BERLIM E DE MOSCOU FAZ COMMENTARIOS DISCRETOS, NÃO RECONHECENDO A VICTORIA FRANCO-INGLEZA

O governo russo continúa a considerar a Turquia um paiz amigo

BERLIM, 20 (U. P., agencia norte-americana) — A ratificação do pacto germano-sovietico, feita hontem em Berlim e Moscou, é apresentada pelos porta-vozes allemães como a resposta da Allemanha ao accordo anglo-franco-turco.

Os allemães recusam-se a admittir que o successo obtido pelos alliados em Ankara, onde Moscou fracassou, seja uma victoria diplomatica dos seus adversarios.

AS FORÇAS MILITARES DA TURQUIA

LONDRES, 20 (A. N., Brasil) — Calcula-se que o exercito turco conte, presentemente, com um effectivo de .... 1.800.000 homens com cerca de 20.000 officiaes, podendo immediatamente elevar-se para 2.000.000, caso seja necessario A aviação tem 8.500 e mais de mil aviões. O effectivo naval é de 4.000 homens e 800 officiaes, possuindo a Turquia 3 cruzadores, 2 canhoneiras, 4 destroyers, 5 submarinos. Convem resaltar que antes de iniciar-se o conflicto, a Turquia já havia autorizado a construcção de outras numerosas unidades para a sua frota — informa a "BBC".

REGISTADO NA LIGA DAS NAÇÕES O TRATADO

LONDRES, 20 (Agencia Nacional, Brasil) — A Inglaterra, França e Turquia decidiram registar seu tratado de alliança na Liga das Nações — diz a "BBC".

HITLER RECEBEU VON PAPEN

BERLIM, 20 (United Press, agencia norte-americana) — Sabe-se que o embaixador Von Papen, após sua chegada de Ankara, conferenciou durante diversas horas, hoje á tarde, com o chanceller Hitler, esperando-se que voltem a fazel-o amanhã. Nada transpirou a respeito do assumpto debatido na conferencia, presumindo-se que foi abordado, principalmente, o ovo pacto da Turquia com a

(Conclue na 4.ª pagina)

Proseguem as Negociações Russo-Finlandezas

Parte hoje para Moscou o enviado do governo de Helsingfors

HELSINGFORS, 20 (United Press, Agencia Norte Americana) — Annuncia-se que o enviado extraordinario da Finlandia sr. Paasiviki seguirá para Moscou no sabbado á noite, devendo permanecer durante tres dias na capital sovietica. Ha indicios de que a Finlandia não contemporizará com a Russia, mas procurará conseguir immediata e definitiva conclusão das conversações.

O MINISTRO ERKKO EM CONFERENCIA COM OS MEMBROS DO GABINETE

HELSINGFORS, 20 (United Press, Agencia Norte Americana) — O ministro das Relações Exteriores, sr. Erkko, chegou ao meio-dia e immediatamente manteve uma conferencia com os membros do Gabinete.

Ao annunciar-se, esta noite, que o dr. Paasivik irá novamente a Moscou, amanhã á noite, devendo ali permanecer somente dois ou tres dias, indicou-se que a Finlandia não pretende dilatar as actuaes negociações politicas com a União Sovietica.

É, pois, evidente, que a Finlandia procurará pôr fim ás conversações assim que fôr possivel. Depreende-se que o governo deseja solucionar o assumpto de uma forma ou doutra, uma vez que o dispendio que significa a mobilização para os recursos de um pequeno paiz não pode proseguir indefinidamente.

Dois factores parecem estimular a resistencia finlandeza e fortalecer sua attitude perante a pressão sovietica, que são a assignatura do pacto anglo-franco-turco e a Conferencia de Stockholmo. A este respeito uma pessôa que acompanha de perto a situação declarou: "Depois da Conferencia de Stockolmo e da attitude das nações americanas, sentimo-nos em posição moral muito forte".

Não ha nesta attitude dos finlandezes nada que se possa considerar como acto de belligerancia. Os observadores encontram uma relação des a attitude finlandeza com as negociações e não acreditam em possibilidade das mesmas se prolongarem.

Declarava-se, hoje á noite, que é provavel que se augmente outro representante finlandez á missão do sr. Paasiviki que chegará na segunda-feira, de manhã a Moscou, acreditando-se que será recebido no mesmo dia no Kremlin.

GRAVES, AS EXIGENCIAS DA U. R. S. S.

LONDRES, 2 (A. N., Brasil) — Transmittindo noticia de Helsingfors, a British Broadcasting communica que, segundo mensagem hoje radio-dif-

(Conclue na 4.ª pagina)

NOVA TABELLA DE PREÇOS PARA OS GENEROS ALIMENTICIOS

O sr. Carlos de Souza Duarte, superintendente da Commissão do Abastecimento, submetteu hontem á consideração do ministro Fernando Costa, a nova tabella de preços para os generos alimenticios a vigorar a partir de hoje.

A tabella em apreço, que foi approvada por s. excia., é a seguinte:

GRUPO A — GENEROS ALIMENTICIOS — TABELLA N. 3 — ARMAZENS E ESTABELECIMENTOS CONGENERES

ARTIGOS	Preço commercio atacado	Preço commercio a varejo
Assucar refinado extra, typo especial — Kilo	1$160	1$300
Assucar refinado extra, typo, pacote de 5 ks. — Pacote	5$700	6$000
Assucar refinado de 1.ª — Kilo	1$120	1$100
Assucar amarello refinado de 3.ª — Kilo	$900	1$000
Arroz agulha especial — Kilo	1$400	1$600
Arroz agulha de 1.ª — Kilo	1$300	1$500
Arroz agulha de 2.ª — Kilo	1$200	1$400
Arroz agulha de 3.ª — Kilo	$800	1$000
Arroz japonez, especial — Kilo	1$100	1$300
Arroz japonez de 1.ª — Kilo	1$000	1$200
Arroz japonez de 2.ª — Kilo	$900	1$100
Arroz japonez de 3.ª — Kilo	$800	$900
Azeite portuguez — marcas communs — lata de kilo — Lata	10$500	12$000
Azeite italiano — lata de kilo — Lata	11$500	12$500
Azeite francez — lata de kilo — Lata	12$500	14$500
Azeite de 1.ª qualidade, nacionalizado — Lata	9$400	10$800
Oleo de algodão, comestivel, nacional — lata de kilo — Lata	2$500	3$000
Gordura de côco — lata de 2 kilos — Lata	6$300	7$400
Composto de gorduras — Kilo	3$200	3$700
Banha de porco refinada — Kilo	3$700	4$300
Banha de porco — extra (typo Rosa) — Kilo	3$900	4$500
Banha de porco — (Rosa e Itajahy) — lata de 2 kilos — Lata	7$900	9$100
Azeitonas verdes, estrangeiras — lata de kilo — Lata	4$800	5$500
Azeitonas pretas estrangeiras — lata de kilo — Lata	4$000	4$600
Alhos nacionaes — Kilo	4$400	5$500
Avela nacional laminada — lata de 700 grammas — Lata	2$400	2$800
Aveia estrangeira laminada — lata de 700 grammas — Lata	4$500	5$200
Bacalhau de 1.ª qualidade — Extra — Kilo	6$900	7$300
Bacalhau de 1.ª qualidade — Kilo	5$000	6$000
Bacalhau de 2.ª qualidade (escamado) — kilo	4$000	4$500
Batata grande, amarella, especial — Kilo	$850	1$100
Batata nacional, amarella, regular — Kolo	$700	1$000
Batata nacional, branca, grauda, esp. — Kilo	$700	1$000
Batata nacional, branca, regular — Kilo	$600	$800
Batata nacional, branca, miuda — Kilo	$400	$600
Café extra — Kilo	3$000	3$600
Café de 1.ª — Kilo	2$900	3$300
Café de 2.ª — Kilo	2$400	2$800
Café de 3.ª — Kilo	2$100	2$400
Chá nacional — extra — Kilo	25$500	28$200
Chá nacional, especial — Kilo	22$700	26$000
Chá nacional, commum — Kilo	16$500	21$000
Chá preto nacional — extra — pacote de 100 grammas — Pacote	2$600	3$200
Chá preto nacional, especial, pacote de 100 grammas — Pacote	2$400	3$000
Chá preto nacional — commum — pacote de 100 grammas — Pacote	2$000	2$600
Cangica em grão, especial — Kilo	$750	1$000
Carne secca nacional, especial — Kilo	3$200	3$800
Carne secca de 1.ª qualidade — Kilo	3$000	3$500
Carne secca de 2.ª qualidade — Kilo	2$800	3$200
Cebolas paulistas — Kilo	1$300	1$700
Cebolas, nacional, typo R. Grande, commum de 2.ª — Kilo	1$400	1$900
Chocolate superior em pó — Kilo	2$500	3$100
Farinha de arroz — Kilo	1$000	1$400
Farinha integral de arroz — lata de 500 grammas — Lata	3$000	3$500
Farinha de mandioca, extra — Kilo	$600	$800
Farinha de mandioca, especial — Kilo	$500	$700
Farinha de mandioca, fina — Kilo	$450	$600
Farinha de mandioca, grossa — Kilo	$400	$500
Farinha de trigo, mistura — Kilo	$900	1$100
Farinha de tapioca, especial — Kilo	1$500	2$000
Feijão branco, especial — Kilo	1$100	1$400
Feijão branco, miudo — Kilo	$900	1$200
Feijão fradinho, nacional — Kilo	1$100	1$400
Feijão manteiga, novo, de Minas — Kilo	1$200	1$500
Feijão manteiga, regular — Kilo	1$000	1$200
Feijão mulatinho, novo, de Minas — Kilo	1$000	1$300
Feijão preto, especial, Porto Alegre — Kilo	1$200	1$600
Feijão preto, especial, Uberabinha — Kilo	1$300	1$700
Feijão preto, bom — Kilo	1$100	1$400
Fubá de arroz, fino — Kilo	1$000	1$400
Fubá de milho, extra fino — Kilo	$600	$800
Fubá de milho, mimoso — Kilo	$700	1$000
Leite condensado, lata de 500 grs. — Lata	2$400	2$800
Manteiga salgada, extra — Kilo	10$100	11$700
Manteiga salgada, extra — 250 grammas	2$600	2$900
Manteiga salgada de 1.ª — Kilo	8$700	10$500
Manteiga salgada de 2.ª — Kilo	7$700	8$500
Manteiga salgada, renovada — Kilo	5$200	6$500
Manteiga sem sal, extra — Kilo	10$200	11$900
Manteiga sem sal, extra — 250 grammas	2$800	3$000
Massas alimenticias, amarellas — Kilo	1$700	2$000
Massas alimenticias, brancas, de 1.ª — Kilo	1$300	1$700
Massas alimenticias, brancas, de 2.ª — Kilo	1$200	1$500
Mate em folha, de 1.ª — Kilo	1$200	1$500
Mate em folha, picado, especial — Kilo	1$200	1$500
Milho mesclado — Kilo	$400	$500
Milho vermelho Cattete — Kilo	$450	$600
Maisena, pacote de 200 grammas — Pacote	1$100	1$400
Maisena, pacote de 400 grammas — Pacote	2$200	2$800
Sal commum, limpo, especial — Kilo	$250	$400
Sal moido, em saccos de 3 kilos — Sacco	$700	$900
Sardinha em azeite, nacional, lata de 130 grammas — Lata	1$300	1$700
Sardinha em azeite, nacional, lata de 230 grammas — Lata	1$900	2$400
Sardinha em tomate, nacional, lata de 130 grammas — Lata	1$300	1$700
Talharim commum — Kilo	1$400	1$700
Toucinho salgado, de 1.ª — Kilo	3$500	4$200
Toucinho salgado — Kilo	3$200	4$000
Toucinho de fumeiro — Kilo	3$500	4$400
Toucinho com sal — Kilo	2$800	3$600
Triguilho — Kilo	$500	$700
Vinagre, especial, de vinho de uva, garrafa com casco — Garrafa	2$150	2$500
Vinagre especial de vinho de uva, litro com casco — Litro	2$900	3$400
Vinagre commum, garrafa com casco — Gar.	$600	$700
Ovos communs — Duzia	2$000	2$400
Ovos — granja (mercados) — Duzia	2$800	3$600

Instituto Brasileiro de Cultura

Reune-se hoje, ás 17 horas, no salão nobre do Lyceu Literario Portuguez, o Instituto Brasileiro de Cultura. Convocada uma assembléa geral deverão ser eleitos, se houver numero, os novos membros da Directoria.

Deverão ser recebidos hoje os srs. Pedro Calmon, Isolina Pinheiro, Heitor Calmon e Eustorgio Wanderley. Os novos socios serão saudados respectivamente, pelos srs. Pedro Vergara, Iveta Ribeiro, Ismael da Silveira e Americo Palha.

Realizarão pequenas palestras sobre a "Semana da Criança" os srs. Raul Bittencourt Oscar Clarck e Silveira Sampaio.

Um serviço original da União Solidarista Brasileira

Está definitivamente resolvido o problema social de tratamento e attestado pre-nupcial, graças aos serviços da União Solidarista Brasileira, instituição de assistencia, estudos e educação sociaes. Por meio de uma ficha organizada pelo criador e presidente daquella instituição, dr. Heitor Calmon ficha que acompanha o individuo através toda a sua vida e em qualquer ponto para onde elle se transporte, a U. S. B. fornece nesses attestados, cujo interesse vem preoccupando todo o mundo scientifico.

Está de parabens a União Solidarista Brasileira.

O Presidente da Republica Define a Politica Brasileira de Activa Neutralidade

(Continuação da 1.ª pag.)

Carvalho, Mattoso Maia Fortes, Romeu Ribeiro, Leão Padilha, Julio Barbosa, Osmundo Pimentel, Brandão da Rocha, Jocelyn Santos, etc.

UMA TAÇA DE CHAMPAGNE

Foi offerecido, nessa altura, ao illustre visitante, uma taça de champagne.

O chefe do Governo viu-se cercado, nessa occasião, por um grupo de jornalistas que trocaram impressões sobre as installações da A. B. I.

A sra. Magdalena Moses, esposa do sr. Herbert Moses, saudando s. ex., brindou a prosperidade do governo do sr. Getulio Vargas e a felicidade da familia presidencial.

O chefe do Governo congratulou-se, particularmente, com o sr. Herbert Moses, pela inauguração da Casa do Jornalista e pelo crescente progresso da sua administração.

O DISCURSO DO SR. HERBERT MOSES

Conduzido ao salão de conferencias, o sr. Getulio Vargas tomou parte na mesa onde se sentaram os conselheiros e o presidente da A. B. I.

O sr. Herbert Moses tomou então a palavra, pronunciando o seguinte discurso:

"Esta casa, exmo. sr. Getulio Vargas, nasceu de uma aspiração, comprehendida e sentida desde logo por v. ex. Entre os que neste instante tem o prazer de receber a honrosa visita de v. ex., figuram quasi todos que viveram, com o momento da entrega deste terreno por Pedro Ernesto, primeiro a possibilidade distante, e depois a esperança proxima, deste templo de cultura e civismo que se alteia sobre a cidade de que será o cartão de visita. Agora, quando todos estamos respirando a realidade desta construcção, longe de sobrevir o esquecimento, sóbe do fundo dos alicerces um frenito que percorre todas as vigas e amarrações de aço. Elle se communica por todos os andares, e essa magia se resolve nesta sala, invadida de uma successão de imagens através das quaes se concentra menos a sensação de uma victoria ruidosa que o silencioso orgulho dos que confiaram e confiam, nas causas e aspirações da classe, que são tambem as causas e aspirações da opinião publica. Porque é esta casa um centro de irradiação do pensamento e do sentir brasileiro. Aqui os jornalistas de amanhã encontrarão o curso de aperfeiçoamento do amor do Brasil em contacto com o livro e com a palavra, dentro das bibliothecas e das salas de conferencia. Aqui teremos todos os apparelhos ou criações diffusores da civilisação e cultura, o radio e o cinema, o telephone e o telegrapho, da mesma sorte que salas para as exposições de arte, salões para os concertos, palcos para os theatros, quadras para o sport e os exercicios da educação physica, logares de espairecimento e logares de festa e convivio, ou de meditação e estudo.

Esta é sem duvida, exmo. sr. Getulio Vargas, a festa da consagração de uma verdade. Mas, a que aqui nos reune, diante de v. ex., nosso socio benemerito, é a que se exprime singelamente com o se dizer apenas que a Associação que é a força unitiva de toda a imprensa da nossa Patria, é intraduzivelmente grata a v. ex. porque ella não ha de se esquecer nunca, nem se hão de esquecer todos os jornalistas do paiz, que é a v. ex. exclusivamente que deve o Brasil, e deve a classe inteira, a realização deste milagre que é grandioso porque proporcionado ao vulto das esperanças da nossa imprensa.

Proclamando esse reconhecimento, que é meu e de todos os presentes, porque da consciencia nacional, ou compreendido no paiz inteiro, que o interpreta e applaude, irá agora falar, com o brilho que me falta, mas com igual emoção, o nosso tantas vezes laureado collega Costa Rego".

FALA O SR. COSTA REGO

Terminado o discurso do sr. Herbert Moses, usou da palavra o sr. Costa Rego Junior cuja oração foi a seguinte:

"Senhor presidente da Republica.

Ha, nesta Associação Brasileira de Imprensa, homens de muitas origens, pois que ella reune o pensamento activo do paiz e o pensamento não conhece limitações. Por isto, não estranhará v. ex., e eu proprio não terei a oppôr no caso nenhuma reserva, que seja um homem de minha origem quem houvesse merecido a designação, talvez um pouco intencional de saudal-o em nome da Casa — da nossa Casa deverei accrescentar, porque ha dezeseis annos, quando entrou para a Camara dos Deputados e eu della (estou bem velho!) já saía, era o titulo de jornalista militante, redactor da "Federação", de Porto Alegre, aquelle que mais esplendor emprestava á carreira de v. ex., tão vigiada pelos fados e pelas fadas.

Chegamos todos a compreender, assim, o tocante zelo que poz v. ex. primeiro, em promulgar leis de amparo ao exercicio de nossa profissão, depois em ajudar a erguer este edificio, se não a erguel-o todo inteiro, mediante os poderes concentrados em suas mãos.

Os acontecimentos muitas vezes fazem os individuos, mas em outras são o resultado e não a origem dos actos individuaes. Quero reconhecer, com annuencia geral de nossa classe, em preito justo e conquistado, que v. ex. fez este acontecimento; e, não havendo nada que a elle o obrigasse, nem possuindo nós o que lhe dar em troca, excepto a gratidão, unico retorno possivel na independencia e na dignidade de nossa missão, somos levados a buscar nos primordios da vida publica de v. ex., ou seja na pratica do jornalismo effectivo, em que v. ex. tambem formou seu espirito, o ponto de partida, a pedra fundamental, o alicerce desta Casa.

Bemvindo seja na tenda, o socio de nosso gremio, o companheiro de nossa viagem. Aqui poderemos juntos sacudir a poeira da estrada.

O EDIFICIO

Para dizer o que é este predio foge-me o pendor descriptivo. Ha nelle multas innovações, que pareceram afoitas, quando se ergueu no começo, com a fórma de uma caixa monumental, lanhada pelas barras de duraluminio fixadas em montantes de concreto, afim de quebrar os effeitos do sol e crear ao longo da varanda interna, zonas de dispersão do calor.

E' bem exacto, pois, que uma commodidade de tal natureza, junto ás outras da refrigeração do ar, feita em todos os andares, constituirá a primeira garantia, em relação aos futuros jornalistas, de idéas frescas, ou quando muito mornas, jámais escaldantes e petroleiras.

E' todo um conjunto harmonioso de confortos, aliás, o que desce por tantos pisos, desde o ultimo ao sub-sólo, com salas para trabalho, para leitura, para conversas e até para discursos, genero este ultimo que se tornou jornalistico depois da feliz ascensão de nosso presidente, contemporanea da de v. ex., senhor presidente da Republica.

Creio não exaggerar dizendo que foi inedito o interesse, como foi em verdade surpreendente o concurso do Estado na elevação de uma obra deste vulto, desde a doação do terreno pelo prefeito Pedro Ernesto até a concessão dos creditos por v. excia., sr. Getulio Vargas.

Não serei, pelas suspeições de minha origem, o mais indicado para situar a Casa do Jornalista entre as originalidades do temperamento politico de v. excia. sr. presidente, no exame de cuja acção publica a penna do historiador por vezes estaca indecisa — e a minha propria tem vacillado — quando, acreditando identificar em v. excia. certa expressão, não raro encontra uma antipoda mas é claro que posso considerar sua parte neste commettimento como o producto de uma formação identica á nossa, haurida nas velhas pugnas do pensamento brasileiro desde quando com o jornal preparamos a Independencia provocamos a Abdicação, sustentamos a Regencia, fizemos a Abolição e por fim a Republica.

Todas essas porções da Historia brotaram dos prelos e foram atiradas aos prelos por nossos avós de officio, tão humildes de condição quasi todos quanto nós ainda hoje, dividindo a vida entre o pão do espirito dado com abundancia e o pão do lar ganho com parcimonia.

O que vemos na sumptuosidade destes andares abertos a nossa diligencia de padeiros é talvez a expectativa do pão do lar menos ratinhado; mas o que nos domina, acredite v. excia., na febre de nosso enthusiasmos profissionaes, é que o pão do espirito a distribuir das fornadas aqui em preparo seja do mesmo trigo integral daquelle outro que trabalharam factores de nossas passadas conquistas moraes.

A MISSÃO DA IMPRENSA

E' bem subtil e avisada a compreensão de v. excia. para avaliar como isto importa não tanto a nós quanto ao paiz e quanto áquelles que exercem os poderes da Nação. Em toda parte onde a Imprensa não viva com dignidade e não alcance o respeito merecido, soffrem os poderes a influencia do peor de seus inimigos: o silencio. Não falo do silencio espontaneo e deliberado, mas do imposto pelas contingencias e pelas determinações da autoridade.

A historia de multos povos regista periodos excepcionaes em que se recorreu a esse methodo para evitar ou attenuar certas crises internas. Mas os poderes do Estado são communicantes; irradiam, contanto que ao mesmo tempo recebam; é do que recebem que tiram força para irradiar e que se elucidam sobre a disciplina mesma de seus actos. O methodo do silencio que se prescreve, que se fiscaliza para vêr se é completo, que se entretém por operações diarias de abafo, que se prolonga e se leva ao extremo conforme os factos a que deva applicar-se, é nocivo a todo o mundo e não aproveita a um que seja de seus beneficiarios transitorios, os quaes nelle tenecem por omissão do pensamento geral não admittido ou por congestão da vontade pessoal não elucidada.

A vida é um phenomeno de acção e reacção. Assim como seria absurdo usal-a unicamente para reagir, é funesto pretender concentral-a na acção sem a reacção. Isto é, sem o exame do effeito que produz o acto, com especialidade o acto publico.

Ousamos esperar, senhor presidente da Republica, que as contribuições de vossa excellencia na elaboração do regime profissional que hoje as leis nos asseguram, sublinhadas por sua presença desvanecedora nesta Casa, onde todas as paredes, se tomassem fórmas humanas, falariam de seu nome, representem um penhor para o exercicio de nossa missão. De nossa missão quero accentuar, pois não é só de nossa profissão que se trata.

Ha nisto evidente interesse de ordem superior, que até as circumstancias recommendam. O que a missão jornalistica proporciona aos governos é uma ampla janella sobre que elles se debrucem para ver e ouvir, quero dizer para utilizar os dois sentidos da verdadeira acção publica, aquelles fóra dos quaes o governo se debate na treva ou se esteriliza no silencio.

A vida politica de v. ex. começou nessa janella, que foi a tribuna de sua inclinação. Constitue motivo para conforto nosso, que, depois destes ultimos nove annos, de tantos e tão variados successos, quando o paiz tem multiplicado esforços para definir sua physionomia, seja ainda vossa excellencia, verdadeiramente o unico jornalista profissional com o supremo exercicio no governo e, por coincidencia grata para nós, tambem o unico homem contra o qual nada puderam as catastrophes. Se a via de consequencia por onde correm as interpretações desse exito é o engenho de sua pessoa, diante da qual, dir-se-ia, os factos param reverentes, cabe-nos o direito, a nosso turno, de explicar o phenomeno pela sensibilidade adquirida, e vossa excellencia adquiriu-a em nossa profissão, nesse habito, que só ella enseja, de considerar o lado objectivo das questões.

Chefiando o governo, desafiou até agora vossa excellencia e venceu transes bem angustiosos. Entre esses transes, dois se mostraram de importancia fundamental: aquelles em que vossa excellencia preservou mais do que sua autoridade — o principio da autoridade e, com este, a segurança de instituições que não representam simples estructura do Estado, mas a base mesma da sociedade christã plantada no Brasil pela primeira cruz dos descobridores. Em ambos os incidentes, que as forças militares affrontaram em lances de bravura e sacrificio, as repercussões da Imprensa, espontaneas e favoraveis a vossa excellencia, immunes da propria paixão de seus adversarios, todos os quaes em tacito armisticio lhe reconheceram a perfeição da attitude imperiosa de conservar, mantido em sua velha indole, esse maravilhoso instrumento de propulsão da grandeza moral dos povos.

E' o que menos lhe pedimos senhor presidente, do que em ultima analyse lhe recordamos, pois não imagina outra conclusão um homem de tanta sciencia, bebida no conhecimento e na philosophia da Historia. Não iriamos dizel-o de iniciativa nossa, embora razões nos sobrem hoje para isso; mas podemos repetil-o na cordialidade, de facto na intimidade desta reunião de confrades, onde se por acaso o governante se contém, o jornalista só nos abre a franqueza de seu acolhedor sorriso.

Queira vossa excellencia aceitar, senhor presidente da Republica, as saudações effusivas de seus collegas, muitos dos quaes, entre os mais velhos, já eram encanecidos, quando vossa excellencia brilhava na "Federação", de Porto Alegre; e perdôe-lhes que tenham escolhido mal o interprete, cujo merito em relação a vossa excellencia, é só o de lhe haver sempre conservado uma antiga e perfeita estima dentro de uma antiga e perfeita independencia de pensamento, o que me pareceu tornar realmente symbolica a escolha: symbolica a um tempo de nosso destino commum de jornalistas e do singular destino de vossa excellencia como homem de Estado".

A PALAVRA DO CHEFE DA NAÇÃO

Levantando-se, após os applausos ás ultimas palavras do sr. Costa Rego, fala o sr. Getulio Vargas.

E' o seguinte, na integra, o discurso do presidente da Republica:

"Senhores:

Na Casa do Jornalista sinto-me entre confrades, embora falando com as responsabilidades de chefe da Nação. A coincidencia dos nossos objectivos é completa; diversificam, apenas, os meios de acção. Homens de imprensa e homens de governo devem agir sob as mesmas inspirações do bem publico, empenhados em assegurar o progresso moral e material da Patria.

A applicação desse conceito, que sempre tive presente, foi feita na Constituição de 10 de novembro, que emprestou ao vosso labor profissional caracter publico, como valioso auxiliar da espinhosa missão de governar. A semelhante obrigação correspondiam, certamente, direitos que vos foram reconhecidos e consignados na legislação trabalhista. Os jornalistas, dantes á margem dos favores do Estado, possuem hoje, garantias no exercicio da profissão e o seu orgão representativo, a Associação Brasileira de Imprensa, foi dotado de solido patrimonio, que lhe augmenta o prestigio e autoridade.

Dentro de tão louvavel espirito de cooperação tem sido possivel resolver questões vitaes para a vossa actividade. Agora mesmo, cogitamos, em face das difficuldades do momento, de incrementar a industria nacional de papel, por fórma a supprir, pelo menos em parte, as necessidades das emprezas jornalisticas.

Não soffre duvida, pois, a nossa estima pela imprensa, e o apreço dispensado á sua actuação, sempre que elevada, moralizadora e constructiva. Tendo o Governo, frequentes vezes, escolhido, no vosso meio, auxiliares que se revelam leaes e devotados servidores do Estado.

Tudo isso — esse contacto permanente e compreensivo — explica a minha presença entre vós, e offerece opportunidade para exprimir, franca e cordialmente, o meu pensamento acerca de alguns assumptos de palpitante actualidade.

Os conflictos internacionaes, restrictos e localizados desde 1918, assumem, hoje, proporções de summa gravidade, envolvendo os grandes povos criadores da civilização occidental. De nossa parte, como americanos e como brasileiros, só temos de os lamentar. Politicamente, nada nos prende aos belligerantes. Não existem, nesta ou naquella parcialidade, laços profundos de linguagem ou de costumes que nos arrastem a empolguem irremediavelmente. Equidistantes de ambos os grupos pelo pensamento politico, não temos, para intervir na luta, sequer a justificativa dos interesses economicos, que constituem, geralmente, nos dissidios entre os povos, o nucleo gerador dos choques armados. São esses, ainda agora, os motivos determinantes do conflicto europeu, que perde, a cada novo episodio, o caracter de luta entre ideologias antagonicas. As allianças formam-se ou desapparecem, não por effeito das affinidades ideologicas, mas pelo calculo e ajustamento dos interesses em equação, que reduzem ou accommodam facilmente as chamadas divergencias de ordem doutrinaria. A realidade dos factos está a offerecer-nos, assim, preciosa lição, que convem lembrar toda vez que se pretenda formular conclusões apressadas ou tendenciosas sobre a repercussão dos acontecimentos internacionaes nos negocios internos de qualquer paiz.

A consciencia popular brasileira ditou-nos imperativamente o caminho a seguir. Decretando a lei de neutralidade, procuramos, ao mesmo tempo, pela participação activa na Conferencia do Panamá, estreitar ainda mais os laços de solidariedade que nos ligam aos povos do continente americano. Essa medida de sabia politica exterior traçou os rumos que se impunham ao nosso patriotismo e tradições pacifistas e as demais providencias tomadas decorrem naturalmente da necessidade de sua applicação com o objectivo de amortecer e annullar os reflexos inevitaveis da guerra sobre a nossa vida interna.

Definida, assim, de modo claro e preciso, a nossa attitude, cabe á imprensa auxiliar o Governo e cooperar com elle no sentido de manter o espirito publico calmo e confiante, evitando excital-o com a divulgação de noticias e impressões alarmantes, ás vezes intencionalmente exaggeradas com o proposito de conquistar sympathias, criar prevenções e despertar odios.

Seria impatriotico e nocivo agir de modo differente. Entristece-nos o espectaculo de ruinas e desgraças que se abatem sobre os povos em luta. Não está em nós, porém, remedial-as, e pareceria demasiada ingenuidade, passivel de suspeição interesseira e lucrativa, querer apurar culpas e aferir responsabilidades relativamente a acontecimentos complexos, cujas origens só com o decorrer do tempo poderão ser examinadas com isenção e justeza. Os commentarios de imprensa precisam cingir-se, por conseguinte, ao criterio apontado, seleccionando espontaneamente o que convém e rejeitado o que possa contrariar o interesse nacional.

Considero, mesmo, azada a occasião para recordar que a imprensa dos grandes paizes costuma dar relevo absoluto aos factos que se desenrolam fronteiras a dentro, e aprecia os successos exteriores apenas na medida do que lhes toca, proximo ou remotamente. Não ha, nessa observação, qualquer novidade para os jornalistas de experimentado tirocinio, porque esses procuram focalizar, de preferencia, os assumptos de interesse geral e fogem ao sensacionalismo facil. A opportunidade não póde ser melhor para desenvolver tão proveitosa norma jornalistica, e tratar das nossas coisas com a attenção que exigem, porque, antes de tudo, somos brasileiros e no Brasil vivemos. Seria esse mais um beneficio a recolher da situação de estricta neutralidade que devemos observar sem tergiversações.

E, voltando ao assumpto, quero salientar pontos de vista de evidente importancia, alguns dos quaes lucida e acertadamente commentados pela nossa imprensa. Neutralidade não quer dizer passividade. A verdadeira attitude neutral se traduz pela vigilancia e isenção de animo em face de situações que não concorremos para criar e nas quaes não desejamos intervir. Os principios consagrados na Conferencia de Lima adquiriram, agora, expressão activa nas resoluções da Conferencia do Panamá. All assentamos, por consenso unanime e livre das nações americanas, manter a frente commum contra a guerra, defender a paz continental e assegurar o intercambio das nossas actividades.

Cumpre-nos, pois, ficar attentos ás occorrencias, para nos furtarmos aos seus desastrosos effeitos e exigirmos o devido acatamento á nossa soberania; e, por outro lado, prevenir-nos para desmascarar quaesquer tentativas que, sob pretexto de varia ordem, visem comprometter a Nação, através das preferencias ou opiniões pessoaes, quasi sempre oriundas de attitudes sentimentaes ou de propositos subalternos.

Essa é a fórma defensiva da nossa neutralidade; a outra, igualmente importante, consiste no empenho de todos os bons brasileiros para que nenhuma quebra de rhythmo traga a luta alheia ao nosso esforço creador e desbravador, á productividade do nosso trabalho e ao desenvolvimento do nosso progresso.

Senhores:

Expresso a todos os jornalistas do Brasil a minha inalteravel sympathia e a satisfação de deparar, nesta casa uma grande realização da vossa classe, impulsionada e levada a termo pelo vosso illustre presidente, dr. Herbert Moses, incansavel na defesa dos vossos interesses e sempre prompto a cooperar no ajustamento das vossas necessidades com os propositos constructivos do Governo.

Quero encerrar esta festa de cordialidade com um voto pelo crescente prestigio da vossa instituição, certo de contar com a collaboração decisiva dos homens de imprensa, nesta hora conturbada, em que precisamos unir-nos resolutamente, em torno do ideal commum de engrandecimento da patria".

IRRADIADA E FILMADA A CERIMONIA

O Departamento Nacional de Propaganda irradiou para todo o Brasil, e em ondas curtas, para o mundo, os discursos que foram pronunciados na sessão solemne da Associação.

(Conclue na 5.ª pagina)

DIARIO CARIOCA

Propriedade da S|A DIARIO CARIOCA

Expediente

Directores:
Horacio de Carvalho Junior
J. B. Martins Guimarães
Chefe da redacção:
Danton Jobim

Endereço telegraphico: DIARIO CARIOCA — Telephones: Gabinete do Director, 23-1093 — Administração, 22-3035 — Redacção, 23-0671 e 23-0330 — Officinas 22-0824 — Assignaturas, 22-3018 — Gravura, 22-1785

Publicidade, 22-3018

ASSIGNATURAS

Para o Brasil:
Anno . . . . 50$000
Semestre . . . . . . 30$000

Para o Exterior
Anno . . . . 100$000
Semestre . . . . . . 55$000

Venda avulsa: Capital, $200; Interior, $300
Aos domingos, $200

E' cobrador autorizado o sr. J. T. de Carvalho

CORRESPONDENTE GERAL
Percorre o interior do paiz, a serviço desta folha, o sr. Romualdo Perrota, nosso correspondente geral

Endereço telegraphico:
DIARIO CARIOCA

CORRESPONDENCIA
Toda a correspondencia com valor ou sobre assumptos que entendam com assignaturas e outros de interesse da administração deve ser dirigida ao gerente do DIARIO CARIOCA.

Representante em Bello Horizonte:
OSWALDO MASSOTE

Tropas Inglezas da India Passaram Pelo Egypto

Difficil o avanço sovietico em direcção ao Teheran — A Turquia não se preoccupa muito com a Russia — Seria difficil o avanço sobre a Finlandia durante o inverno — Os inglezes esperam a grande offensiva allemã na primavera de 1940

COPENHAGUE, 20 (United Press, Agencia norte-americana) — Os correspondentes do "National Tidende" e do "Berlingske Tidende" em Berlim informam que, por varios indicios, a Allemanha continua procurando separar a França da Inglaterra e busca uma brecha que lhe permitta insinuar uma gestão ante o Governo francez.

Accrescentam que a offensiva allemã foi minorada logo depois de começar e ha indicios de que o estado maior allemão coopere para que as hostilidades contra a França não assumam caracter de muita violencia.

Como exemplo citam que a cavallaria allemã não atravessou a fronteira franceza, embora o pudesse ter feito logo depois da retirada das tropas francezas, que o proprio communicado allemão admitte que foi voluntaria.

O correspondente do "National Tidende" diz: — "A offensiva é sómente contra a Inglaterra, sendo justo chegar-se á conclusão de que a attitude passiva da Allemanha na Rhenania mudará tão prompto sejam avistados na linha Maginot os primeiros soldados britannicos. A Grã Bretanha é o unico inimigo que se reconhece em Berlim. A imprensa e o radio actuam de conformidade com a tendencia do Governo. Não é impossivel que Paris possa receber, dentro de poucos dias, uma nova offerta de paz do Reich".

Com vistas ao delegado regional de Cachoeiro do Itapemerim

CACHOEIRO DO ITAPEMERIM, (Do correspondente do D. C.) 20 — Moradores da localidade fazem um appello ao dr. Floricio Paulo dos Santos, delegado Regional, no sentido de não permittir o funccionamento de uma pensão suspeita no centro da cidade, ao lado de casas de familia. Verificam-se, ali scenas desagradaveis, attentatorias da moral, o que exige providencias immediatas.

Como é do dominio publico, o meretricio foi localizado no bairro Guandú. Trata-se de uma providencia adoptada pelas autoridades e que recebeu applausos da população. Assim, o delegado Regional prestaria um grande serviço pela moralidade publica se attentasse no que vae na pensão em apreço, de cujo funccionamento, acreditamos, não ter conhecimento exacto.

O processo da feitura da bandeira nacional

O ministro da Guerra declara que resolve designar o major Pery Constant Bevilaqua e 1º. tenente Janari Gentil Nunes para, na qualidade de representantes do Ministerio da Guerra, fazerem parte da Commissão incumbida de estudar e propôr o processo de feitura da Bandeira Nacional.

FLORES DO BRASIL

SERÁ INAUGURADA, HOJE, A EXPOSIÇÃO DE AQUARELLAS DE PRISCILLA GURNEY

Sob os auspicios da Sociedade Brasileira de Cultura Ingleza, será inaugurada hoje, na séde daquella sociedade, uma exposição de aquarellas, da senhorinha Priscilla Gurney.

Essa exposição reune um conjunto de cerca de cem pranchas que representam uma preciosa documentação sobre motivos da flora do Brasil.

No acto da inauguração, marcado para hoje, ás 15,30 horas, falará a sra. dra. Bertha Lutz.

O producto resultante das contribuições voluntarias e da acquisição de seis dos quadros expostos, destina-se a um auxilio á Cruz Vermelha.

A exposição permanecerá aberta diariamente das 10 ás 19 horas, até o dia 31 de outubro.

O encerramento dos cursos da Escola das Armas

Com a presença das altas autoridades militares e do inspector geral do Ensino do Exercito, realizará hoje, ás 9 horas, a cerimonia do encerramento dos Cursos das Escolas das Armas, que se revestirá de solennidade. O coronel Glycerio Fernandes Gerpes, commandante da Escola, organizou um importante programma para que essa cerimonia se revista do maior brilho.

Em Estudos a Criação do I. de Aposentadoria e Pensões das Profissões Liberaes

O ministro do Trabalho solicita o parecer do Ministerio da Fazenda sobre a contribuição do governo para a futura instituição

Achando-se em estudo a organização do Instituto de Aposentadoria e Pensões das Profissões Liberaes e projectando-se constituir a sua receita de sorte que a contribuição do governo seja obtida pela cobrança de uma taxa addicional sobre o imposto de consumo, cujo valor,o no maximo de 5%, poderá variar com a classe da mercadoria, sendo fixado por decreto, mediante proposta da Commissão Organizadora do alludido Instituto, o ministro do Trabalho, sr. Waldemar Falcão, solicitou o parecer do Ministerio da Fazenda a respeito de semelhante contribuição, sem prejuizo do parecer, cujo pedido fôra formulado anteriormente, com relação á contribuição em favor da Caixa de Aposentadoria e Pensões dos Advogados e Serventuarios da Justiça.

Segundo o ante-projecto de criação do Instituto de Aposentadoria e Pensões das Profissões Liberaes, a receita do mesmo Instituto será constituida: — I) de uma contribuição obrigatoria mensal de seus associados, correspondente á percentagem variavel de 3 a 8%, calculada sobre o "salario-base", o qual poderá variar de accordo com a região e a profissão e será fixado em funcção dos resultados do censo que deverá ser realizado pela Commissão Organizadora do Instituto; II) a titulo de contribuição do empregador, de uma importancia igual á estabelecida na alinea anterior e paga obrigatoriamente pelo associado, que poderá cobrar daquelles que utilizarem os seus serviços, no acto do pagamento dos mesmos, uma quantia addicional, igual, no maximo, á importancia que resultar da applicação, sobre os seus honorarios, da percentagem que tiver sido estabelecida para a contribuição a que se refere a alinea já citada; III) de uma contribuição do governo, igual á estabelecida na alinea I e obtida pela cobrança de um addicional sobre o imposto de consumo, de accordo com a consulta que o ministro do Trabalho fez ao Ministerio da Fazenda.

Tambem constituirão receita do Instituto: a renda que resultar da applicação do seu patrimonio; as doações e legados ao Instituto; toda a importancia revertida em seu favor; e as rendas eventuaes.

O governo vem, assim, procurando estender a todos os trabalhadores, mesmo aos intellectuaes, como os que exercem profissões liberaes, as vantagens da aposentadoria e da pensão, além de outros beneficios, de que já gozam varias outras classes.

Commissão Nacional de Ensino Primario

Entregue, hontem, ao ministro da Educação, o ante-projecto que organiza a educação primaria em todo o paiz

Um detalhe da reunião

A Commissão Nacional de Ensino Primario, esteve hontem, incorporada, no gabinete do sr. Gustavo Capanema, ministro da Educação fazendo a s. excia., pessoalmente, a entrega do ante-projecto da lei organica do ensino primario em todo o paiz, trabalho esse, que fôra realizado pela Commissão em conformidade do decreto-lei que a criou.

Falou nesse acto, em nome da Commissão, o major Eucyldes Sarmento, representante do Exercito junto á mesma, proferindo o seguinte discurso:

"A C. N. E. P. incorporada, tem a honra de passar ás mãos de vossencia, que, com tanta sabedoria e dedicação orientou os nossos trabalhos iniciaes, o ante-projecto de lei, encerrando as directrizes do ensino primario, em cumprimento ao decreto n. 868, de 18 de novembro de 1938.

Lamentamos que não participe desta cerimonia, por motivo de saude, o nosso illustre presidente dr. Everardo Backeuser, figura notavel de educador que, mesmo recolhido ao leito, não deixou jámais de concorrer com sua brilhante cultura em pról dos objectivos por esta entidade colimados.

Como representante do Exercito nesta Commissão, eu me ufano de ter contribuido para que se estreitasse mais a imprescindivel união entre civis e militares, para que haja maior rendimento nos trabalhos conjugados de todos aquelles que têm por ideal maximo o aperfeiçoamento da nossa gente e o progresso da nossa Patria.

E' na seára dos pedagogistas, onde mourejam homens de ferrea energia inquebrantavel, que a Politica de Segurança Nacional encontrará a força propulsora que impellirá a Nação brasileira para o alto, realizando o sonho maior dos povos livres: — o progresso, em todas as suas modalidades.

Os educadores são os guias que norteiam as nacionalidades.

Se os inspiram os elevados sentimentos de um são patriotismo, dentro dos postulados constitucionaes, serão elles os pilares que sustentarão o edificio da nossa grandeza e da nossa prosperidade.

Formar uma nação forte é obra de idealistas e de operosos realizadores: demanda esforço e estudos acurados de pequenas e grandes questões attinentes á psychologia individual e collectiva, capazes de orientar a educação do povo, conduzindo-o para a felicidade.

Nada se pode obter, porém, sem a educação integral de cada individuo. Será talvez utopico, presentemente, este conceito, mas não irrealizavel, em futuro proximo. Depende do esforço que despenderem os educadores guias. Se elles tiverem sempre em mente os grandes emprehendimentos civicos, economicos e technicos que é preciso por em execução para a organização da defesa nacional, nada os poderá deter, se, realmente elles forem patriotas convictos e não, apenas falsos prophetas.

E' a educação do povo é a Escola que realizará o alto designio da nossa preparação para a victoria.

E a ella chegaremos, graças á clarividencia e patriotismo do chefe da Nação que, com tanta simplicidade e tanta segurança na carta magna de 10 de novembro, lançou as bases para a erecção do grande monumento da nossa soberania: a educação do povo!".

O ministro da Educação respondeu manifestando sua satisfação ao receber o trabalho que, certamente, muito contribuirá para a solução do problema do ensino primario, dentro das directrizes traçadas pelo presidente da Republica. Vae estudal-o, e qualquer modificação que o Governo achar necessaria, será communicada á Commissão, para que esta não perca o contacto com seu trabalho já realizado e por isso, ella deverá proseguir nas suas reuniões, para assim continuar a prestar ao Ministerio da Educação a sua util e valiosa collaboração.

São membros da Commissão: os srs. S. Backeuser, major Euclydes Sarmento, Nobrega da Cunha, Maria dos Reis Campos, A. C. de Cerqueira Lima, Gustavo Armbrust e Lourenço Filho.

O 5.° anniversario do Rodovia São Francisco-Forte Marechal Luz

A importante rodavia que estava sendo construida ha muito pelo 1º. batalhão rodoviario entre S. Francisco-Forte Marechal Luz, acaba de ser aberta ao trafego publico. Essa construcção - mais uma obra de valer da Engenharia Militar. Os trabalhos de conservação dessa roovia, ficou a cargo da 4ª. secção daquelle Batalhão.

A dispensa do empregado se deu por culpa propria

NÃO APRESENTOU O ATTESTADO MEDICO EXIGIDO PELA LEI — REFORMADA PELO MINISTRO DO TRABALHO UMA DECISÃO DA 2ª JUNTA DE CONCILIAÇÃO

A firma Carlos & Ribeiro solicitou ao ministro do Trabalho avocação do processo em que são partes interessadas a referida firma e o seu ex-empregado José Marques da Silva, por não se conformar com a decisão proferida pela 2ª. Junta de Conciliação e Julgamento do Districto Federal.

O ministro Waldemar Falcão resolveu avocar o processo, para o effeito de reformar a decisão da Junta, nos termos do seguinte parecer do Consultor Juridico do Ministerio: "A decisão da Junta não deve subsistir. Não só não seria licito a esse juizo do trabalho, afastando-se do texto legal a applicar — o art. 81 do Codigo Commercial, — ordenar o resarcimento de um supposto prejuizo, o que caberia unicamente a tribunaes ordinarios, como ainda, no caso em especie, a dispensa do empregado se deu por culpa propria, por não ter apresentado o attestado medico exigido pelo art. 681 § 1º. do regulamento approvado pelo decreto n. 16.300, de 31 de dezembro de 1932, não sendo possivel ao empregador conserval-o sem esse attestado, sob pena de incorrer em multas applicadas pelas autoridades sanitarias. Parece-me assim que é caso de reforma da decisão, para que se declare improcedente a queixa".

O "Angola" na Guanabara

UMA MULTIDÃO SE COMPRIMIA NO CÁES A' CHEGADA DO NAVIO PORTUGUEZ

O "Angola" é o primeiro vapor portuguez que vem ao Brasil depois de inaugurada a nossa linha de passageiros entre Portugal e o nosso paiz.

Hontem, para assistir a sua chegada, via-se no cáes do porto, uma multidão destacando-se em meio á massa popular figuras representantivas da colonia portugueza.

Quando o "Angola" atracou, um fremito sacudiu a multidão, sendo, então, prestada expressiva homenagem ao commandante Raphael Nazareth Cardoso que appareceu ao portalo.

Entre os passageiros do "Angola", figuram os seguintes: professor Fernando Emygdio da Silva, representante dos portadores de titulos brasileiros em Portugal, que aqui veiu em missão commercial; commendador Ignacio Pereira de Almeida, Raymundo de Castro Maya, escriptor Oswaldo de Andrade, Antonio Coelho e familia; Manoel de Oliveira Lage e familia, e muitas outras personalidades de destaque social.

Pelo transatlantico luso chegou tambem, ao Rio, a senhora Fernanda Gonçalves, que no grande concurso de belleza para a escolha de "Miss Universo", disputado em 1929 nesta capital, representou Portugal conquistando a segunda collocação.

A senhora Fernanda Gonçalves, por occasião da sua estada no Rio, foi alvo, naquella occasião, das mais expressivas homenagens.

Resolvido o Caso dos Aposentados Pela Caixa de Aposentadoria e Pensões da Imprensa Nacional

Varios pensionistas da antiga Caixa de Pensões dos Operarios da Imprensa Nacional requereram, ha tempos, ao titular da pasta do Trabalho o restabelecimento do pagamento das suas aposentadorias na base de cincoenta por cento daquellas que foram concedidas, requerimento este feito pelo facto de ter sido o referido pagamento suspenso, desde janeiro de 1938, por força do decreto-lei nº 24, de 27 de novembro de 1937.

Logo que o processo foi levado á consideração do titular da pasta do Trabalho, depois de haver sobre o caso se manifestado o Conselho Actuarial do Ministerio, o sr. Waldemar Falcão proferiu despacho mandando fosse ouvido, com urgencia, o Conselho Nacional do Trabalho.

Depois de examinar detalhadamente a materia do processo, o C. N. T. em sessão plena, resolveu restituir o mesmo ao ministro do Trabalho opinando, de accordo com os pareceres emittidos pelo Conselho Actuarial e pela Procuradoria do referido Conselho, no sentido de que:

a) — seja elevada para 6% a contribuição obrigatoria dos associados da actual Caixa de Aposentadoria e Pensões da Imprensa Nacional, a titulo provisorio, até a sua fixação definitiva mediante avaliação actuarial a ser effectuada com os elementos estatisticos indispensaveis á mesma e já solicitados pelo C. N. T.

b) — seja restabelecida, a partir da vigencia de decreto 819 de 27 de outubro de 1938, o pagamento das aposentadorias e pensões suspensas em virtude do decreto-lei nº 24, de 27 de novembro de 1937.

c) — sejam pagos, durante o periodo de dois annos, na base de 50% os beneficios de que trata o item anterior.

d) — seja decidido pelo ministro, mediante aviso expresso, o pagamento dos beneficios aos associados e beneficiarios que podem accumular aposentadorias ou pensões com as do Thesouro Nacional, na forma do art. 6.º do decreto 819, citado.

Voltando o processo á decisão definitiva do ministro do Trabalho, o sr. Waldemar Falcão acaba de proferir importante decisão approvando o accordão do Conselho Nacional do Trabalho, com uma restricção apenas, relativamente aos aposentados cegos que não terão diminuidos os beneficios já concedidos, devendo, pois, recebel-o integralmente — e não apenas na base de 50% — graças ao despacho altamente humano e christão daquelle titular.

Centenario do barão da Taquara

A IRMANDADE DA PENNA INICIA AS COMMEMORAÇÕES

Dia 25 a cidade commemora o centenario do Barão da Taquara, figura tradicional e intimamente ligada a varios fastos da metropole.

A Irmandade da Penna, da qual o saudoso titular era grande irmão bemfeitor, inicia as commemorações promovendo, dia 22, imponentes ceremonias religiosas.

As 10 horas será rezada missa solenne pelo Vigario de Jacarepaguá, Padre Ambrosio Molteni.

As 11 horas. — reunião da administração da Irmandade afim de offerecer á Baroneza da Taquara um artistico trabalho de autoria do professor e artista Nino Gonçalves. A Congregação das Virgens da Penna tambem prestará delicada homenagem á illustre dama.

Hoje, ás 10 horas, o sr. Adalberto Gardel, na Radio Ministerio da Educação, falará sobre a personalidade do Barão da Taquara.

No dia 25, Commissões do Centro Carioca, da Irmandade da Penna e a Commissão Organizadora visitarão o tumulo do inesquecivel titular, assistindo ás missas em sua intenção, celebradas na Capella da Fazenda da Taquara e na Igreja de S. Francisco de Paula.

No dia 29, ás 16 horas, será inaugurado o monumento do Barão da Taquara na praça que tem o seu nome, em Jacarepaguá, devendo comparecer o corpo orpheonico das escolas municipaes.

Da administração municipal tem a Commissão Executiva do Centenario recebido grande apoio e facilidades para a realização de todo o programma.

Hontem, na Agricultura

Pelo ministro Fernando Costa, foram hontem recebidas as seguintes pessoas: dr. Plinio da Costa Gama; Giovanni Mazzoni; Arthur Torres Filho, Antonio Arruda Camara, professor Benjamin Vieira; major Renato Brigido; dr. Ascanio de Farias; dr. Mello Leitão, commandante Xavier da Costa; dr. Glicon de Paiva Teixeira; dr. Irnack do Amaral, dr. Luciano Jacques de Moraes; dr. Mario Pinto; dr. Antonio José Alves de Souza.

Inspeccionará os serviços do Ministerio da Agricultura

Designado pelo ministro Fernando Costa, o sr. Arthur Torres Filho, director do Serviço de Economia Rural, embarcou hontem, pelo Cruzeiro do Sul, para São Paulo, afim de inspeccionar os serviços do Ministerio da Agricultura ali existentes.

O alludido director irá tambem a Santa Catharina e ao Paraná em importante missão, que se relaciona com a economia rural desses Estados.

Viajou o general Raymundo Sampaio

Em avião especial da Directoria de Aeronautica, do Tido Lookheed, partiu hontem, pela manhã, do Aeroporto Santos Dumont, com destino ao norte do paiz, em visita de inspecção ás importantes obras que estão sendo levadas a effeito nos quarteis ahi sediado, o general Raymundo Sampaio, director da Engenharia, que se fez acompanhar do capitão Amanajás. A ausencia do general Sampaio não será longa.

O Dia de Hontem, no 14º Regimento de Infantaria de S. Gonçalo

Inauguração de melhoramentos — Presentes o ministro da Guerra e varios generaes

O dia de hontem, em São Gonçalo, no quartel do 14º Regimento de Infantaria, do commando do coronel Euclydes Zenobio da Costa, foi de intensa alegria, não só para os militares que ali servem, como para a propria população local, com a presença de altas autoridades civis e militares e representantes da imprensa desta e da vizinha capital fluminense que foram assistir á cerimonia da inauguração dos melhoramentos introduzidos no quartel daquella unidade e constante de duas bases para metralhadoras, um relogio de sol e um vasto galpão de viaturas.

O ministro da Guerra, general Eurico Dutra, que foi recebido com as honras de estilo, tendo formado á sua chegada o 2º batalhão, sob o commando do major Bittencourt, depois de ser-lhe apresentada a officialidade, percorreu todas as dependencias do Regimento, acompanhado dos numerosos convidados presentes, tendo palavras as mais lisonjeiras para tudo que viu e observou, felicitando, por isso, o coronel Zenobio da Costa.

A's 10 horas, precisamente, teve inicio a cerimonia de inauguração dos novos melhoramentos que foram dirigidos pelo Serviço de Engenharia da 1ª Região Militar.

Em seguida, os officiaes e praças do Regimento, fizeram varias demonstrações de educação physica, causando excellente impressão o treinamento da tropa.

No gabinete do commando, para onde se dirigiram as autoridades, teve então logar a cerimonia da entrega de medalhas e premios aos vencedores do Concurso Regional de Tiro, em disputa do trophéo "Caupolican" e da Corrida da Primavera, na qual o 14º R. I. conquistou todos os premios de caracter militar.

Encerradas todas as cerimonias, ás 11 e meia horas, teve inicio no Casino dos Officiaes o almoço offerecido aos presentes, o qual transcorreu num ambiente de grande cordialidade. O ministro da Guerra, o general Silva Junior e o coronel Euclydes Zenobio da Costa, usaram da palavra, os quaes foram muito applaudidos pela numerosa assistencia.

Além das autoridades já citadas, estiveram tambem presentes os generaes Guedes Alcoforado, Heitor Borges, Mario Pinto Guedes e Boanerges Lopes de Souza, coroneis Ignacio José Verissimo, Antonio Rocha, Basilio Machado, capitães Djalma Fonseca e Landry Salles, muitas outras autoridades civis e militares e representantes da imprensa.

...porque durante muito tempo vivi aborrecida e nervosa. O uso das PASTILHAS MINORATIVAS restituiu-me a alegria e bem estar. Esse producto é um laxativo de acção suave para todas as idades e tambem um excellente tonico e estimulante do appetite. Siga o meu conselho e tome

PASTILHAS MINORATIVAS CONTRA PRISÃO DE VENTRE

Apreciada nos Estados Unidos a obra poetica do sr. Jorge de Lima

NOVA YORK, 20 (Agencia Nacional, Brasil) — O sr. Jorge de Lima, intitulado "O Poeta da Brasilidade" pelo jornal de Nova York "La Nueva Democracia", foi recentemente objecto de estensa apreciação critica em que os seus dotes poeticos foram exaltados e transcriptos trechos de seus poemas "Essa Negra Fuló" e "Christovão Colombo".

A citada apreciação critica é da autoria do poeta uruguayo sr. Gaston Figueira, que mencionou não sómente toda a bagagem poetica do sr. Jorge de Lima, como principalmente a sua originalidade, de poeta do Nordeste, onde no dizer popular, se acha localizado o "Brasil mais brasileiro".

Citando os poetas, em conjunto, do Brasil, affirma o articulista que nem na Argentina, nem no Mexico e nem no Uruguay se encontra uma pleiade tão grande de poetas nativistas como no Brasil.

O sr. Jorge de Lima cantou o "banguê", o engenho primitivo do Brasil colonial, assim como os humildes e as cousas humildes, com aquella singeleza e espontaneidade que é o traço caracteristico da sua arte.

Termina accentuando que ha ainda um outro aspecto só recentemente revelado, do seu talento, poetico na obra "A Tunica Inconsutil", em que o poeta abandona o seu costumeiro tom descriptivo para internar-se em mundos de fina e intensa espiritualidade.

"Em qualquer de seus aspectos, porém, diz o sr. Gaston Figueira, o sr. Jorge de Lima é "o poeta da brasilidade", visto que brasilidade não é sómente tradicção, selva e sol, mas tambem saudade, fina espiritualidade, voz fraternal e olhar fixo no horizonte azul de um porvir cada dia melhor".

Reduzido o preço das passagens entre Nova York e a costa leste da America do Sul

NOVA YORK, 20 (Agencia Nacional Brasil) — Noticias recentes de um periodico desta capital informa que a reducção de 14% no preço das passagens para a Costa Leste da America do Sul, nos navios da "American Republics Line", será mantida até 10 de janeiro de 1940. A referida reducção importa em menos de 80 dollares no custo de cada passagem de primeira classe.

Accrescenta ainda a referida noticia que o movimento de passageiros no mez de setembro foi melhor do que se esperava, apesar do inicio da guerra européa.

Excursão Turistica ao Norte

No Departamento de Turismo do Touring Club do Brasil já estão sendo feitas as inscripções para a Excursão Turistica ao Norte que essa prestigiosa entidade levará a effeito em dezembro proximo, num dos maiores e mais confortaveis paquetes do Lloyd Brasileiro.

Segundo entendimentos realizados entre o Touring Club e varios interventores Federaes dos Estados nortistas, serão concedidas facilidades para que os viajantes conheçam os aspectos mais caracteristicos da vida e do progresso daquellas unidades federativas.

Festas e excursões especiaes serão offerecidas aos excursionistas.

Conselho Actuarial do Ministerio do Trabalho

O ministro do Trabalho, sr. Waldemar Falcão, recebeu o seguinte telegramma:

"A Associação de Imprensa Periodica Paulista a v. ex. felicitações cordiaes pelo quinto anniversario da installação do Conselho Actuarial do Ministerio do Trabalho, associando-se á justa homenagem prestada ao ministro Salgado Filho, seu fundador. Saudações (a) — Mario do Amaral, director da Succursal do Rio".

MANTEM-SE NA DEFENSIVA O EXERCITO FRANCO-BRITANNICO

(Conclusão da 1.ª pagina)

artilharia franceza, pois se não fôra isso a aviação allemã a teria atacado intensamente.

Deante do abandono pelas forças alliadas, das posições conquistadas nos primeiros dias de guerra, em consequencia dos ataques allemães verificados segunda-feira, comprehende-se agora, melhor, a intenção do commando franco-britannico.

Quando foi vencida a resistencia polonesa em fins de setembro, o alto commando alliado teve de decidir se levava ou não adeante, immediatamente, um ataque á linha Siegfried. Dispunham os alliados de optimas posições de ataque para tal offensiva. Em principios de setembro haviam tomado quasi todas as costas que dominam o valle do Sarre, e poderiam ter avançado mais ainda, porém, os estados maiores francez e britannico sabiam que chegariam as chuvas do outomno que se prolongariam até o inverno. O exercito francez estava preparado para atacar, porém, antes de tentar abrir caminho pela linha Siegfried, deixando suas tropas expostas ao fogo inimigo, preferiu o alto commando alliado consolidar as principaes linhas de resistencia, abandonando as avançadas.

A maior superficie de terreno reconquistada pelos allemães e o maior numero de posições abandonadas pelos alliados acham-se no valle do Blies, ao norte de Sarreguemines, na frente de Zweibrucken. Em compensação os francezes mantêm em seu poder as posições no bosque de Warndt e nas collinas arbo- te de Sarrebruck, cidade rizadas a sudeste e sudoeste que continua ameaçada pelos dois lados. Na verdade as vantagens allemãs foram mais de caracter politico que estrategico. O chronista militar de "Le Temps" ao analysar a actual situação na frente occidental, informa que as posições francezas acham-se agora a quatro kilometros das que eram occupadas antes do ataque allemão. Accrescenta mais adeante que as posições francezas em uma extensão de cincoenta kilometros não soffreram modificações, do norte de Merzig até sudoeste de Sarrebruck, onde os allemães não atacaram segunda-feira.

"No sector de Sarreguemines, continua o chronista. os francezes recuaram para occupar novas posições atrás do rio Bries, que agora utilizam como trincheira natural. Ao norte de Sarreguemines, o Bries, que constitue a fronteira, fórma uma curva de varios kilometros por trás das antigas posições francezas". Accrescenta que as novas posições francezas seguirão provavelmente o curso do Bries porque seria pouco vantajoso tel-o atrás das linhas avançadas. A fronteira segue em direcção ao sul e logo em seguida em direcção ao norte formando a salliencia de Ohrental que estava em poder dos francezes antes do ataque de segunda-feira. "Mais ao sul, accrescenta, estamos em territorio francez". As linhas de frente encontram-se, portanto, situadas a éste a uns oito kilometros do norte de Bitche, que é o ponto de concentração mais fortificado. Mantivemos alguns pontos no bosque de Haarthe nas planicies do Rheno. Em resumo, a éste do Mosela e ao norte de Lies perdemos postos de observação, que haviam sido de grande utilidade, emquanto que occupavamos posições de ataque que para a defesa teriam pouca importancia. Por outro lado, sob o ponto de vista defensivo nossas posições são muito mais poderosas porque se tornam invisiveis ante os postos de observação da artilharia allemã, e por trás do Bries se acham protegidas pelo curso do rio".

CONTINUA O MAO TEMPO

PARIS, 20 (U. P., agencia norte-americana) — Decresceu a actividade em toda a frente em virtude da cheia do Rheno, das inundações, do mão tempo, das chuvas torrenciaes e do desejo de ambos os exercitos de não arriscar homens nessas condições realmente desfavoraveis para qualquer iniciativa, que redundaria em vantagem para quem se conservasse em suas posições, tornando, assim, facil o contra-ataque.

Não obstante, as patrulhas se vão infiltrando sorrateiramente, em pequenos grupos, ao longo das posições inimigas e observam cuidadosamente os menores detalhes para transmittil-os ao alto commando e organizar os ataques tão promptamente o tempo o permitta. A actividade dos contingentes de reconhecimento foi intensa, sobretudo á noite, apesar de que o terreno que medeia entre ambas as linhas offerece indiziveis perigos.

Não se trata, segundo manifestou um militar estrangeiro, de uma terra de ninguem commum, já que as posições dos dois exercitos estão guarnecidas por systemas defensivos e offensivos, que varrem com seu fogo toda a superficie.

As patrulhas allemãs intensificaram seu reconhecimento nas immediações de Freudenberg e Mettlach e se admitte que essas operações devem ter se prolongado até a região de Luxemburgo e ás margens do Mosella, que forma o limite natural com Luxemburgo.

Os francezes, sem descuidar Worth, se preoccupam especialmente da zona sul, desde Lautenburgo até Basiléa, pois, desde que o commando allemão tenha querido diffundir especialmente o facto de que alli ha tranquillidade absoluta, desde o começo das hostilidades, tendo circulado a versão de que é possivel que intentem a proxima offensiva sobre Strasbourg e Mulhouse, apesar de que ali as fortificações são consideradas mais perigosas que as do norte.

As unidades francezas de engenharia aproveitaram a calma para melhorar a rêde de trincheiras, installando novos postos de metralhadoras e obstaculos de arame farpado.

As poucas operações bellicas se limitaram a reconhecimentos de patrulhas e fogos esporadicos de artilharia.

De fonte autorizada indicou-se com insistencia que as forças britannicas occupam um dos sectores da frente.

Com replica á affirmação allemã de que as forças de ambos os exercitos perderam contacto em varios pontos da frente em virtude desses ataques de segunda-feira, os francezes fazem notar que não fizeram senão retirar-se para as posições fortificadas estabelecidas de ante-mão e, por conseguinte, não tem significado algum o que allegam os allemães. Por outro lado, as cifras de mortos e feridos que dão os allemães não estão de accordo em uma proporção com as dos allemães. Todas as estatisticas militares consignam uma proporção de seis a oito feridos por cada morto, emquanto na allemanha dão dois ou tres feridos por cada morto.

EM ACTIVIDADE AS PATRULHAS DE RECONHECIMENTO

PARIS, 20 (United Press, Agencia Norte Americana) — Os informes recebidos do "front" pelos circulos competentes alludem á actividade dos contingentes de reconhecimento durante á noite passada, a despeito dos incriveis perigos ao longo da faixa existente entre os dois exercitos.

Segundo um observador militar estrangeiro, essa faixa não é propriamente o que se costuma chamar "Terra de ninguem", pois as posições dos dois exercitos acham-se apoiadas por systemas defensivos e offensivos que varrem á metralhadora a superficie.

AGUARDADO UM GRANDE ATAQUE ALLEMÃO

LONDRES, 20 (United Press, Agencia Norte Americana) — Informações obtidas em altos circulos militares indicam que os alliados ainda prevêm que o ataque allemão "seja realmente de natureza seria" na frente occidental. Diz-se que o objectivo das ultimas operações nessa frente era apparentemente obter novas vantagens em terrenos altos para proseguir na investida e realizar ulterior avanço.

OPERAÇÕES ESTACIONADAS DURANTE O INVERNO

JUNTO AS FORÇAS EXPEDICIONARIAS INGLEZAS NA FRANÇA, 20 (United Press, Agencia Norte Americana) — A menos que o chanceller Adolf Hitler decida desencadear nas proximas semanas uma violenta offensiva, é muito provavel que o estado actual das operações, limitadas a uma serie de escaramuças, se prolongue através do inverno e que antes da primavera não se verifiquem batalhas semelhantes ás da guerra mundial.

O RHENO ESTÁ TRANSBORDANTE

PARIS, 20 (United Press, Agencia Norte Americana) — O facto de ter diminuido a actividade dos exercitos alliado e allemão é attribuido aos seguintes factores:

1º.) — A cheia do Rheno.

2º.) — O mau tempo, caracterizado por chuvas torrenciaes que converteram a "terra de ninguem num mar de lama".

3º.) — O dezejo que anima os dois commandos de não arriscar os seus soldados em taes condições realmente desfavoraveis para qualquer iniciativa, a qual redundaria em grande vantagem para o exercito que permanecesse em suas posições.

O que se informa sobre as migrações das minorias germanicas

O MOVIMENTO QUE SE OBSERVA ACTUALMENTE

BERLIM, 20 (United Press., Agencia norte americana) — Segundo informações obtidas em circulos dignos de credito a Allemanha começou a retirar os polonezes de suas novas provincias.

Occidentaes e de Posen, afim de deixar espaço ás minorias allemães que abandonam os paizes Balticos e outras partes da Europa.

Foi tambem revelado hoje pela primeira vez que a Allemanha iniciou a transferencia ao territorio do Reich da minoria germanica da Russia. Indica-se em fontes do Partido do Governo que os allemães que deixam a União Sovietica serão installados no norte da Prussia Occidental na região que antes fazia parte do Corredor polonez. Teme-se entretanto que surjam difficuldades na tarefa de harmonizar esses allemães com os Baltico que em geral possuem maior cultura que os que residiam na Russia.

Diz-se que já começou o exodo dos polonezes de Gotenhafen, antiga Gdynia, os quaes estão sendo transportados para zonas nitidamente polonezas do interior do territorio fiscalizados pelos allemães.

Acredita-se nos circulos bem informados que a remoção total exigirá pelo menos tres annos.

Serão tenentes os deputados francezes mobilizados

PARIS, 20 (United Press, Agencia Norte-Americana) — A mesa da Camara dos Deputados em sua reunião desta tarde adoptou disposições tendentes a elevar immediatamente de categoria a todos os deputados (mais de 100) incorporados ás fileiras. Os legisladores que não tenham patente de officiaes receberão uma instrucção especial para que possam desempenhar as funcções de tenentes. Deliberou-se convocar a commissão de regimento da Camara para que assegure a substituição de todos os deputados mobilizados para que seja estudada a possivel convocação da Camara em caracter de Commissão Geral e para que seja estudado o texto da resolução a ser votada nessa sessão. Por outro lado durante a reunião da commissão de trabalhos da Camara dos Deputados o ministro Charles Pomaret expoz a nova politica governamental com relação aos refugiados hespanhoes, manifestando que mais de cincoenta mil foram empregados pelas industrias de guerra, tanto assim que cerca de sessenta mil restantes breve encontrarão occupação nas industrias, sendo enviados para a Hespanha os que não se consiga collocar.

Serviço militar obrigatorio na Australia

MELBOURNE, 20 (U. P., agencia norte-americana) — Foi officialmente informado hoje que o serviço militar obrigatorio para os homens de 21 annos de idade será restabelecido em toda a Australia, a partir de 1 de janeiro de 1940.

A conscripção, que em realidade não é senão o reatamento da que esteve em vigor até 1929, será applicada sómente aos homens solteiros que completem 21 annos de edade durante o anno que termina até 1 de julho de 1940.

A finalidade visada pelo governo australiano é manter uma milicia para a defesa do paiz em cerca de 75.000 homens.

A Ratificação do Accordo Teuto-Russo é Considerada Uma Resposta ao Pacto Com a Turquia

(Conclusão da 1.ª pagina)

Grã Bretanha e a França. Os circulos officiaes carecem de informações a este respeito.

CHAMADO A BERLIM O EMBAIXADOR VON MACKENSEN

BERLIM, 20 (United Press, agencia norte-americana) — Annuncia-e que o embaixador da Allemanha em Roma, sr. Von Mackensen foi chamado a esta capital afim de informar ao governo sobre a reacção causada na Italia pela assignatura do tratado de assistencia anglo-franco-turco. Consta, que antes de partir o sr. Mackensen conferenciará com o sr. Mussolini. Os commentarios da imprensa vespertina são escassos, mas os jornaes frisam que a "Turquia não póde ser considerada mais uma nação neutra".

SILENCIOSOS OS JORNAES ALLEMÃES

BERLIM, 20 (United Press. Agencia norte americana) — A imprensa allemã guarda absoluto silencio acerca da assignatura do pacto anglo-franco turco e o povo do Reich ignora que Londres e Paris chegaram a um accordo com Ankara.

Os jornaes berlinenses dedicam grande espaço á ratificação do pacto de amizade russo-allemão.

DISCREÇÃO NA IMPRENSA SOVIETICA

MOSCOU, 20 (United Press., Agencia norte americana) — A imprensa sovietica limita-se a publicar a informação relativa á assignatura do pacto anglo-franco-turco, em Ankara, mas não tece a respeito o menor commentario.

Por outro lado, todos os jornaes publicam com destaque a mensagem que o ministro turco sr. Saradjoglu enviou ao seu collega russo Molotoff, accentuando a amizade turco-russa.

As autoridades sovieticas abstiveram-se de dar opinião acerca do pacto, mas os circulos não officiaes estão convencidos de que a Turquia continuará sendo uma potencia amiga da Russia e não permittirá que os Dardannellos sejam utilizados contra a União Sovietica.

COMMENTARIOS DOS JORNAES TURCOS

ESTAMBUL, 20 (United Press, Agencia norte americana) — Os jornaes annunciam a assignatura dos accordos anglo-turco e franco-turco, publicando retratos do soberano britannico e dos presidentes francez e turco, exceptuando a explicação aos leitores do verdadeiro significativo da declaração official justificando o rompimento das negociações turco-russas, os jornaes não fazem mais commentarios, insistindo, entretanto, em que as relações entre a Turquia e a Russia não foram affectadas e as consultas continuam como até agora não tivesse acontecido nada de desagradavel.

Proseguem as Negociações Russo-Finlandezas

(Conclusão da 1.ª pagina)

fundida e endereçada ao povo finlandez, o presidente Kallio revelou que as exigencias feitas pela Russia á Finlandia eram de natureza grave; entretanto, esperava-se que as divergencias viessem a ser resolvidas por meios pacificos. A Finlandia — accrescentou — defenderá, unida, a sua independencia.

INFORMA A BRITISH BROADCASTING

LONDRES, 20 (A. N., Brasil) — Segundo a British Broadcasting, o sr. Passikivi, principal delegado da Finlandia nas conversações com a Russia, não regressará a Moscou antes de segunda-feira.

OPTIMISMO NA FINLANDIA

HELSINGFORS, 20 (U. P., agencia norte-americana) — A attenção dos paizes escandinavos voltou a concentrar-se nesta capital no momento em que a Finlandia, animada pela frente unica formada pelos paizes nordicos, se apresenta para reiniciar as negociações com os russos.

A conferencia de Stockolmo e a resposta de Kalinin ao presidente Roosevelt, fizeram augmentar o optimismo dos finlandezes no sentido de que foi possivel freiar qualquer tentativa russa de impôr exigencias identicas ás impostas a outros paizes do Baltico.

Regressa hoje de Stockolmo o ministro das Relações Exteriores, sr. Erkko, que ficou naquella capital depois da partida de seus collegas nordicos, para conferenciar com o seu collega sueco Sandler. Logo que chegar a Helsingfors, o sr. Erkko conferenciará com o dr. Paasikivi, o emissario finlandez a Moscou, afim de pol-o ao par do que foi deliberado em Stockolmo.

A secção do Conselho de Segurança Nacional da Viação

A POSSE DO DIRECTOR DESSE SERVIÇO — SUA ORGANIZAÇÃO E FINALIDADE

Assumiu hontem, perante o general Mendonça Lima, ministro da Viação, as funcções do cargo de engenheiro-chefe e director da Secção do Conselho de Segurança Nacional daquelle Ministerio, o engenheiro Erico Delamare São Paulo, chefe do Trafego da Estrada de Ferro Central do Brasil.

A Secção de Segurança Nacional do Ministerio da Viação será constituida por funccionarios technicos e administrativos, nas seguintes condições:

a) — O corpo technico permanente compor-se-á do director ou engenheiro-chefe e de cinco funccionarios technicos, de alta categoria, especializados, a saber: 1 engenheiro ferroviario; 1 engenheiro rodoviario, 1 engenheiro do Departamento de Portos e Navegação, 1 technico do Departamento de Aeronautica Civil e 1 technico do Departamento dos Correios e Telegraphos.

b) — O quadro administrativo compor-se-á de 1 secretario e dos funccionarios e auxiliares que se tornarem necessarios á execução dos serviços. Os trabalhos de natureza technica serão coadjuvados pelos auxiliares technicos, desenhistas e calculistas que forem necessarios. Sempre que, nas questões em estudo na Secção se apresentarem aspectos juridicos a esclarecer poderá ser directamente solicitado audiencia do consultor juridico do Ministerio.

Os funccionarios que exercem funcções na Secção de Segurança Nacional perceberão, nas respectivas repartições, os vencimentos do seu cargo, constituindo entretanto titulo especial de merecimento para aquelles que desempenharem satisfatoriamente funcções nessa Secção.

A Secção de Segurança Nacional e incumbe, de modo geral, a estudar os problemas que do ambito das actividades do Ministerio, desde o tempo de paz, por sua importancia e natureza, interessem á segurança nacional e estabelecer as relações entre o Ministerio, a Secretaria Geral de Segurança Nacional e os demais Ministerios nas materias de sua competencia.

Está ainda a cargo dessa Secção a collecta de todos os elementos technicos, estatisticos e informativos referentes ao serviço de transporte, communicações e transmissões dependentes do Ministerio da Viação.

Annullada a decisão da Junta

HOUVE NO JULGAMENTO OMISSÃO DE FORMALIDADE ESSENCIAL

Antonio Ferreira da Silva requereu, por intermedio do Syndicato dos Operarios em Panificação de Nictheroy, avocação do processo em que são partes o recorrente e a firma empregadora José Mendes Avilla, por não se conformar com a decisão da 1ª. Junta de Conciliação e Julgamento da capital fluminense. No alludido processo, o titular da pasta do Trabalho, sr. Waldemar Falcão, proferiu o seguinte despacho:

"Avoco o processo para o effeito de annullar a decisão da Junta "a quo", eis que houve omissão de formalidade essencial qual seja a proposta de conciliação, uma vez finda a instrucção".

O problema do reflorestamento e a exportação de madeiras brasileiras apreciadas em Cuba

HAVANA, 20 (A. N., Brasil) — As medidas tendentes a obter o reflorestamento no Brasil, mereceram, recentemente, elogios do jornal "Diario de la Marina", desta capital.

O Brasil, nesse particular, foi citado como um exemplo e um estimulo aos demais paizes.

Levando mais além o seu commentario, o referido jornal salienta que o Brasil é grande exportador de madeiras para muitos paizes, augmentando, todos os annos, os totaes dessas remessas.

A Hespanha apoia o pacto espiritual anti-komintern

CIDADE DO VACTICANO, 20 (United Press, Agencia Norte Americana) — Ao que se diz em circulos autorizados, o general Franco teria informado á Santa Sé a disposição da Hespanha de formar o suggerido "Pacto espiritual anti-okmintern" contra a disseminação do atheismo no mundo.

Deprende-se que a mensagem do general Franco foi recebida por intermedio do nuncio apostolico na Hespanha, Mons. Cicognani, em resposta á recente solicitação do Papa Pio XII aos nuncios em paizes neutros de auscultarem os respectivos governos sua disposição de adherirem á cruzada contra o atheismo.

ADMITTE-SE QUE HITLER FARA' NOVA PROPOSTA DE PAZ

(Conclusão da 1.ª pagina)

DIPLOMATAS CHAMADOS A BERLIM

Diz-se que afim de levar a cabo seu proposito o chanceller chamou a Berlim além do embaixador em Roma, von Papen e von Ichulenberg que são considerados os tres mais habeis diplomatas allemães.

Sabe-se de fonte autorizada que a Wilhelmstrasse declarou que não obstante a conclusão do accordo anglo-franco-turco, ficou aberta a porta para o reatamento das negociações visando um entendimento ulterior entre Moscou e Angorá. Segundo o mesmo informante o segundo protocollo do accordo offerece á Turquia o meio de escapar a suas obrigações.

Na mesma fonte empresta-se importancia á informação publicada pela agencia noticiosa italiana "Stefani", enviada de Angorá, na qual se diz que o "pacto não interpreta a politica do povo turco, mas a de uma reduzida camarilha. O povo turco recebeu a noticia com scepticismo.

Tem-se como certo que o embaixador allemão em Roma se avistará antes de partir com o Duce, para receber sua impressão directa. Espera-se de um momento para o outro a chegada de Von Papen e tambem se diz que foi chamado o embaixador allemão em Moscou, sr. Von den Schulenburg.

Em outra fonte autorizada se diz, ao commentar-se a assignatura do tratado com a Turquia, que "o grito triumphal dos alliados ao firmarem o pacto indica claramente que elles não consideram este accordo como um meio de conservar a paz no Mediterraneo, mas tambem como uma possibilidade para incrementar a potencialidade bellica dos alliados".

Nas espheras nazistas bem informadas se expressa que a ratificação do pacto germanico-sovietico logo após á declaração do tratado franco-britannico com a Turquia, poderia muito bem interpretar-se como uma resposta ao tratado concertado entre as potencias occidentaes e o governo de Angorá. Os nazistas declaram que lamentam pela Turquia, porém se negam a admittir que o facto constitua uma derrota diplomatica para a Allemanha e a Russia.

A posição da Italia

Em outros sectores tambem a par dos acontecimentos, acredita-se que a Allemanha se póde aproveitar desta opportunidade para estreitar seus laços de amizade com a Italia. A este respeito um porta-voz autorizado sustentou que a Turquia havia "desertado das fileiras dos paizes neutros", em face de sua alliança com as potencias occidentaes, e que agora ameaça os interesses italianos no Mediterraneo.

Em alguns meios politicos allemães acredita-se que é possivel que se concerte em breve uma declaração conjunta germano-sovietica sobre os novos acontecimentos.

Os observadores neutros têm agora os olhos postos na Italia, de onde se espera saia o proximo movimento, pois é obvio que aquelle paiz se vê collocado em uma posição pouco commoda pela alliança das potencias occidentaes com os turcos. Assignala-se que a Italia indubitavelmente tem que sentir o fortalecimento da posição britannica no Mediterraneo, porem ao mesmo tempo vacillará muito antes de se decidir a entrar em luta contra a combinação anglo-franco-turca. Por outro lado, expressa-se que a Italia poderia receber com agrado a assignatura do tratado de Angora porque com igual receio teria visto o augmento da influencia russa no Mediterraneo, através a Turquia.

A imprensa allemã dedica muito pouco espaço á assignatura do tratado entre a França, Inglaterra e a Turquia. O povo está inteirado da ratificação do pacto germano-sovietico, porem sabe muito pouco acerca do exito obtido pelos alliados, ao ganharem o apoio da Turquia. Nos escassos commentarios que fazem, os jornaes vespertinos dizem: "A Turquia já não póde ser classificada como paiz neutro".

Os jornaes da manhã, em suas primeiras edições, publicam tambem diversos commentarios, destacando-se entre elles o do "Lokal Anzeiger".

O "Lokal Anzeiger" insinua que a Grã Bretanha procura usar a Turquia como uma ponte para a amizade russa.

Reunião diplomatica

Os tres diplomatas mais astutos da Allemanha se reunirão no fim da semana em Berlim para auxiliar os funccionarios da Wilhelmstrasse a resolver a complicada situação diplomatica que se apresentou e formular um novo projecto para iniciar uma mais poderosa offensiva de paz, segundo se expressa em circulos dignos de credito.

Os tres diplomatas que foram convocados para tomar parte nas conversações são os seguintes — Friendrich Werner, conde von der Shulenberg, embaixador em Moscou, Franz von Papen, embaixador em Angora e dr. Hans George von Mackensen, embaixador em Roma.

Assignala-se que os tres procedem de capitaes européas que actualmente empolgam o governo do Reich e é muito possivel que sejam portadores de uma ampla informação dos ultimos acontecimentos, das futuras resoluções politicas e militares e da delineação das differentes espheras de influencia, especialmente nos Balkans.

Acredita-se que o embaixador allemão em Moscou, conde von der Shulenberg, é portador da resposta de Stalin á nota enviada por Hitler domingo, na qual, segundo se diz, o chefe do governo do Reich lhe perguntava até onde póde contar a Allemanha com o auxilio da Russia.

Von Papen foi chamado em virtude de se haverem suspendido as negociações russo-turcas em Moscou. Por outro lado, espera-se que von Mackensen informe da attitude official adoptada pela Italia, como resultado dos ultimos acontecimentos.

O pacto anglo-franco-turco complicou a posição da Italia no Mediterraneo. Admitte-se que a Turquia augmentou o risco de ser arrastada á guerra européa, e, por tal razão, se entrar na guerra, receia-se que a Italia faça o mesmo.

Super-plano de paz

Em vista dessa situação tão cheia de surpresas diz-se que se está estudando um "novo super plano de paz" destinado não sómente a pôr fim ás hostilidades, mas tambem a solucionar os problemas acima indicados.

E' muito original que entre as razões para a nova offensiva de paz figure o estado do tempo. Expressa-se que as pessimas condições do tempo existentes na frente occidental tornam impossivel que se lance um ataque esmagador em outubro contra as linhas francezas pelo que se acredita que as operações serão adiadas até á primavera. Durante os quatro ou cinco mezes que dure o tempo inclemente, ou todo o inverno, Hitler terá tempo de se concentrar tanto para preparar seus projectos de paz, como para fortalecer sua posição militar, no caso de que torne a fugir a tão ansiada, porém ao mesmo tempo, illusoria paz.

Admittese que nos preparativos militares se inclue a criação de poderosas allianças militares, para se contrapor á influencia das allianças militares dos alliados.

Considera inimigos os navios neutros escoltados

HAYA, 20 (United Press, agencia norte-americana) — O governo recebeu uma nota da Allemanha, na qual esta ultima nação lhe faz saber que considerará como inimigos os navios neutros escoltados pelos vasos de guerra belligerantes, acreditando-se que essa nota constitua uma advertencia a Hollanda sobre a tal pratica.

Roosevelt e a navegação de submarinos belligerantes

HYDE PARK, 20 (U. P., agencia norte-americana) — O presidente Roosevelt ao explicar hoje sua recente decisão de prohibir a navegação de submarinos belligerantes nas aguas territoriaes dos Estados Unidos, disse que se referia sómente á zona dentro do limite de tres milhas que estabelecem as leis internacionaes, porém, que em determinadas condições essa zona poder-se-ia estender a milhares de milhas das costas americanas do norte. Commentando os esforços dos Estados Unidos para se manterem fóra da actual guerra européa, o presidente Roosevelt recusou fazer qualquer declaração sobre a possibilidade de vir a ser feita qualquer prohibição quanto á navegação de navios de superficie dos paizes belligerantes nas aguas territoriaes. Disse o primeiro magistrado que os navios de superficie não podem ser comparados com os submarinos, classificados como são, em differentes categorias. Accrescentou que o cumprimento da sua proclamação estava agora entregue ás forças armadas da União, por isso que as copias da mesma já haviam sido entregues aos departamentos de marinha, guerra e serviços de guarda-costas. Durante o periodo de prohibição de venda de bebidas alcoolicas, as patrulhas que vigiavam as costas contra o contrabando, operavam dentro de um raio de cento e cincoenta milhas. O limite dentro do qual operam as patrulhas que observam o cumprimento da actual lei de neutralidade foi estabelecido em trezentas milhas das costas porém, declarou o presidente "é possivel que certas circumstancias tornem necessaria a ampliação desse limite". Concluiu dizendo o primeiro magistrado que seria ridiculo tratar de estabelecer o limite de 3, 20 ou 1.000 milhas.

A Guerra nos Mares

O presidente Roosevelt fez declarações sobre o fechamento das aguas americanas aos submarinos

HYDE PARK, 20 (United Press, Agencia norte americana) — Relativamente ao limite das aguas territoriaes com relação aos submarinos estrangeiros, o presidente Roosevelt accrescentou ás explicações já fornecidas.

"A definição das aguas territoriaes depende completamente das circumstancias, não obstante em geral se considere como taes a zonas de tres milhas da Costa, de accordo com o direito internacional".

Quanto aos esforços tendentes a manter o paiz alheios á guerra e a afastar o perigo de conflicto armado nas aguas norte-americanas, o presidente não quiz dar sua opinião sobre a possibilidade de que as operações dos navios belligerantes de superficie venham a ser prohibidas na Costa dos Estados Unidos, assim como foi a entrada do submersiveis. O presidente declarou que os navios de superficie e os submarinos não podem ser incluidos na mesma categoria, porque são tão differentes como as maçãs das peras.

MIL MILHAS DE MAR A DENTRO

HYDE PARK, 20 (United Press, Agencia norte americana) — O presidente Roosevelt explicou hoje que sua recente proclamação fechando as aguas territoriaes aos submarinos estrangeiros referia-se apenas ao limite de tres milhas da Linha Costeira.

O chefe do Estado indicou entretanto que em determinadas situações esse limite pode considerar-se ampliado a mil milhas dentro do mar.

OS AVIÕES AMERICANOS PATRULHARÃO OS MARES

HYDE PARK, EE. UU. 20 (U. P., Agencia norte americana) — O presidente Roosevelt expressou que cabe ás forças armadas por em vigor as restricções contra os submarinos belligerantes, posto que foram entregues ao exercito e a marinha copias da resolução presidencial a respeito.

Disse que, possivelmente, interveriam os aviões do exercito. O limite actual do patrulhamento naval alcança a 800 milhas, porém, poderia estender-se ou diminuir, segundo as circumstancias. Accrescentou o presidente que era illogico pretender-se frisar um limite exacto, como tres milhas, vinte milhas, mil milhas, etc.

Recorda-se que durante a prohibição de bebidas alcoolicas as patrulhas navaes percorriam 150 milhas, em busca de contrabandistas.

ADVERTENCIAS DO REICH AOS PAIZES NEUTROS

BERLIM, 20 (U. P., agencia norte-americana) — O Reich formulou uma categorica advertencia á navegação neutra, confirmando as noticias que já se haviam antecipado no exterior de que os submarinos allemães afundariam esm pr-vio aviso as embarcações de paizes neutros que fossem escoltadas por navios de guerra britannicos.

Uma laconica informação da D. N. B. indica que a Allemanha "se viu obrigada a fazer essa notificação aos neutros" em virtude da "Grã Bretanha pretender offerecer escolta aos navios mercantes neutros, como o fez na passada guerra mundial". Presume-se que a notificação foi enviada a todos os paizes nordicos integrantes do grupo de Oslo e demais neutros, embora a D. N. B. não mencione o nome de nenhum paiz que tenha recebido a advertencia.

"A mensagem — diz a D. N. B. — recorda aos Estados neutros que o facto de aceitar o offerecimento britannico (o de escoltar os navios mercantes), priva os navios neutros de sua neutralidade, conforme a lei internacional e, portanto, podem ser tratados como inimigos".

SUBMARINOS NAO IDENTIFICADOS NA COLOMBIA

CARTHAGENA, Colombia, 20 (U. P., agencia norte-americana) — O pescador Emiromel Corrêa informou que encontrando-se em um bote de pesca em companhia de um collega nas immediações de San Medina, viu surgir á superficie perto de onde elle estava, tres submarinos, um grande e dois pequenos, de nacionalidade desconhecida.

Segunda as explicações dadas pelo pescador, os submarinos rumavam para o sudoeste. O vigia do Cerro de La Popa, por sua parte declarou que ha alguns dias viu alguns submersiveis nas proximidades da costa, mas não conseguiu descobrir a nacionalidade desses navios.

Essa informação confirmariam os boatos que circulam sobre a presença de submarinos nas aguas da America.

COMBATE NAVAL NO MAR DO NORTE

LISBOA, 20 (United Press, Agencia Norte Americana) — Informam de Portimão terem sido ouvidos alli os rumores do combate naval travado entre tres destroyers franco-britannicos e tres submarinos allemães, que tentavam atacar navios mercantes que atravessavam o estreito comboiados. Os submarinos foram repellidos, tendo sido um afundado.

SUBMARINOS FANTASMAS

DAYTONA BEACH, (E. Unidos,) 20 (United Press, Agencia Norte Americana) — Tres pescadores affirmam terem presenciado um submarino, que não identificaram, e que tinha mais de duzentos e trinta pés de comprimento, navegar á superficie do mar pelo espaço de duas horas. Este fato teria occorrido a uma distancia de dez milhas da praia e a nave teria perdida de vista ao submergir.

O "DRESDEN" DEIXOU VALPARAISO

VALPARAISO, 20 (United Press, gencia Norte Americana) — O navio allemão "Dresden", partiu esta manhã com destino a Europa, via Estreito de Magalhães.

O Presidente da Republica Define a Politica Brasileira de Activa Neutralidade

(Conclusão da 2.ª pagina)

ção Brasileira de Imprensa. Tambem foram filmados pelo Departamento os aspectos mais interessantes dessa cerimonia.

UM BUSTO DO PRESIDENTE

O sr. Herbert Moses, em seguida, leu um edital de concorrencia, para a execução de um busto do sr. Getulio Vargas, que será collocado no edificio da A. B. I.

A IMPRESSAO DO PRESIDENTE TRANSMITTIDA AO SR. HERBERT MOSES

Ao deixar a séde da Associação Brasileira de Imprensa, o presidente da Republica, dirigindo-se ao sr. Herbert Moses e aos outros jornalistas que o cercavam, transmittiu a seguinte impressão da visita que acabava de fazer:

— Foi-me muito grata a permanencia nesta casa em contacto, mais uma vez, com os homens de imprensa do nosso paiz, tanto na cerimonia a que tive o prazer de presidir, como na demorada inspecção feita ás installações da A. B. I.

Tudo quanto vi e assisti honra a cultura dos jornalistas brasileiros e traduz a sua comprehensão dos deveres da sua missão no trabalho pela crescente grandeza do Brasil. O edificio da A. B. I. especialmente, é uma demonstração victoriosa da força e da união da classe dos profissionaes da penna. Terminarei salientando a escrupulosa applicação que está tendo, por parte da A. B. I., o decidido concurso que lhe prestou o meu governo para essa obra magnifica e reaffirmando a convicção de que a A. B. I. continue a ser sempre uma constante cooperadora do poder publico em sua acção parallela á do governo.

Grande Exposição Nacional de Pernambuco

CHEGARAM AO RECIFE OS DELEGADOS OFFICIAES DOS GOVERNOS BAHIANOS E SERGIPANOS

Vae ter logar, em dezembro, na capital pernambucana, a inauguração da Grande Exposição Nacional de Pernambuco, instituida pelo governo daquelle Estado nortista.

Pelos seus elevados objectivos, o certame, obterá franco exito.

Dezeseis Estados do Brasil estão inscriptos fazendo se representar na alludida Exposição.

Começam a chegar ao Recife os delegados officiaes dos diversos governos para tratar dos assumptos ligados á representação de seus Estados.

Na primeira quinzena, deste mez, desembarcarão, na capital de Pernambuco, os representantes dos Estados de Sergipe e da Bahia, respectivamente, os drs. Deolindo Nascimento e Raymundo Salles.

As obras de construcções de diversos pavilhões, que estão sendo edificados no recinto do certame, estão occupando mais de quinhentos operarios que são dirigidos por technicos especializados, os quaes trabalham dia e noite.

Afim de facilitar a todos os brasileiros uma visita ao Estado de Pernambuco, durante a realização da Grande Exposição Nacional, o Lloyd Brasileiro proporcionará um abatimento de 20% nos preços das passagens de ida e volta aos que se destinarem á visitar o importante certame no periodo de 1º de dezembro de 1939 até 28 de fevereiro de 1940.

IX Congresso Brasileiro de Geographia

9ª SESSÃO DA COMMISSÃO ORGANIZADORA

Proseguindo os seus trabalhos de organização, a commissão organizadora do 9º Congresso Brasileiro de Geographia, effectuará ás 16 horas da proxima segunda-feira, 23 do corrente, na séde da Sociedade de Geographia do Rio de Janeiro, á praça da Republica n. 54, sobrado, a nona sessão da mesma commissão, para a qual, o presidente, ministro Bernardino de Souza, pede o comparecimento de todos os membros da alludida commissão.

Communicado da legação da Polonia

A Legação da Polonia solicita-nos a publicação da seguinte nota:

"O governo Polonez, ao ter conhecimento do Pacto de Assistencia Mútua entre a Lithuania e a União das Republicas Socialistas Sovieticas, assignado em 10 de outubro de 1939, fez chegar ao governo da Lithuania um protesto formal contra a aceitação por este governo de todo territorio, cedido pela União das Republicas Socialistas Sovieticas, o qual não pertencia áquella União.

Rio de Janeiro, 20 de outubro de 1939".

"As ultimas noticias da Europa"

DIRECTAMENTE DA AGENCIA REUTER, POR INTERMEDIO DA B. B. C.

A British Broadcasting Corporation, procurando dar um mais completo noticiario sobre os acontecimentos do momento na Europa, de collaboração com a Agencia Reuter, está irradiando diariamente para a America do Sul, de accordo com o horario e frequencias seguintes:

Os boletins com noticiarios em portuguez serão irradiados ás 19,30 e 21 horas (hora do Rio de Janeiro.

Haverá tambem um pequeno boletim em portuguez entre 22 e 22,15 horas.

Boletins supplementares, (se houver) serão irradiados ás 2,15, 12 horas e 22,45 horas.

Summarios do noticiario em inglez serão irradiados ás 7,45, 17,50, 20,30 e 23,45 horas.

As frequencias recommendadas como mais favoraveis aos ouvintes do Brasil, ao sul do Amazonas, são as seguintes:

GST 21.55 megacyclos, de 7,42 ás 12,15.

GSO, 15.18 megacyclos, de 5,45 ás 20 horas.

GSF, 15.14 megacyclos, de 8,22 ás 22,15 horas.

Todas as horas mencionadas são as horas do Rio de Janeiro.

O salario minimo em Sergipe

COMMUNICADA AO DIRECTOR DO S. E. P. T. A SUA FIXAÇÃO

A Commissão de Salario Minimo de Sergipe acaba de fixar por unanimidade em 125$ e 100$000, respectivamente, a remuneração vital para os trabalhadores de Aracajú e do interior daquelle Estado.

A esse respeito, o sr. Oswaldo da Costa Miranda, director do Serviço de Estatistica da Previdencia e Trabalho, recebeu communicação telegraphica do sr. Franco Freire, presidente da alludida Commissão

Não foram adduzidos novos argumentos

MANTIDO O DESPACHO ANTERIOR

João Ferreira Lima pediu ao titular da pasta do Trabalho reconsideração do despacho ministerial que deixou de tomar conhecimento, por falta de fundamento legal, do seu pedido de avocação do processo que moveu contra a firma Theodor Wille & Cia., estabelecida na cidade de Victoria. O ministro Waldemar Falcão, no entanto, indeferiu o pedido, pois, conforme salientou o Consultor Juridico em seu parecer, o interessado não adduziu nenhum novo argumento capaz de illidir o pronunciamento da Junta que julgou o caso.

Dr. José de Albuquerque

Affecções dos orgãos sexuaes do homem, venereas ou não. Perturbações funccionaes da sexualidade masculina. Diagnostico causal e tratamento da

IMPOTENCIA EM MOÇO

Rua do Rosario, 172. De 1 ás 7

Uma cerimonia no 1.º Grupo de Artilharia de Dorso

A ENTREGA DE CERTIFICADOS DOS RESERVISTAS DA BATERIA-QUADROS — COMPARECERÃO O GENERAL MASCARENHAS E ALTAS AUTORIDADES CIVIS E MILITARES

O 1.º Grupo de Artilharia de Dorso, do commando do tenente-coronel Alvaro Pratti de Aguiar, levará a effeito amanhã, domingo, ás 8.30 horas, uma cerimonia civico-militar com a entrega dos certificados e desincorporação dos 224 reservistas da Bateria Quadro daquelle Grupo. A essa cerimonia comparecerão o general Mascarenhas de Moraes, commandante da Artilharia Divisionaria, officiaes daquella unidade, familias dos reservistas e pessoas gradas. Para a solennidade foi organizado pelo commandante do Grupo, o seguinte programma: Formatura dos reservistas; canto do Hymno Nacional; leitura do Boletim Regimental; entrega dos certificados aos reservistas; breves palavras de despedida pelo commandante da bateria.

Agradecimento dos reservistas, a cargo do artilheiro reservista Natalino Francisco Dutra; desfile dos reservistas em continencia ás autoridades presentes cantando a "Canção da Artilharia". Encerramento da solennidade.

Representantes de syndicatos recebidos pelo ministro do Trabalho

O ministro do Trabalho, sr. Waldemar Falcão, attendeu, em sua ultima audiencia aos syndicatos, os representantes das seguintes associações de classe: Confederação Nacional da Industria; Associação das Empresas de Serviços Publicos; Associação das Companhias de Estradas de Ferro, Centro dos Operarios e Empregados da Light; Syndicato Interestadual dos Ferroviarios da Great Western; Syndicato dos Proprietarios de Jornaes de São Paulo; Federação dos Syndicatos Patronaes do Commercio de São Paulo; Federação dos Syndicatos Patronaes da Industria de São Paulo; Syndicato dos Mestres em Construcção Civil; Syndicato dos Professores do Districto Federal; Centro Musical do de Janeiro; Centro de Fiação e Tecelagem; Syndicato dos Industriaes de Seda de São Paulo; e Caixa e Aposentadoria e Pensões dos Portuarios.

Notas da Viação

O ministro da Viação enviou ao das Relações Exteriores o seu parecer a respeito da conveniencia da ratificação, pelo Brasil, do Protocollo Addicional á Convenção sobre damnos causados por aeronaves a terceiros, na superficie do sólo.

— Dirigindo-se ao Ministerio da Fazenda, ao interventor Federal no Estado do Rio de Janeiro e ao Departamento N. de Portos e Navegação, o Ministerio da Viação communicou ter o titular da pasta, general Mendonça Lima, resolvido marcar a data de 24 do corrente para inicio da exploração organizada do Porto de Angra dos Reis, concedida ao Governo daquelle Estado.

— O titular da pasta da Viação submetteu á consideração dos ministros da Guerra e da Marinha o pedido, da empresa Transporte Aereo Brasileira Ltda, de licença, para a execução de trabalhos de a ophotographia no territorio nacional.

No Ministerio da Viação o embaixador da Italia

Esteve hontem, no Ministerio da Viação, o sr. Hugo Sólo, embaixador da Italia acreditado junto ao nosso Governo.

BEBAM **CAFE' GLOBO** O melhor e o mais saboroso
BOM ATE' A ULTIMA GOTTA!!!
Guardem as capas que têm valor.

Os Vultos da Republica

O 15 de Novembro deste anno vae ter uma alta significação para os brasileiros: a data relembra cincoenta annos da fundação do regime republicano. Não ha duvida alguma que a Nação, sob a égide do systema republicano, sentiu um grande influxo no sentido vertiginoso do seu progresso material e cultural. E' verdade, porém, que o regime proclamado em 1889 herdou do Imperio a tradição gloriosa de um passado cheio de lutas memoraveis que consolidaram, de maneira indestructivel, a unidade nacional.

O Governo vae commemorar dignamente o transcurso daquella ephemeride. Annunciou-se que, de accordo com as suggestões feitas pelo general Eurico Dutra, ministro da Guerra, e approvadas pelo presidente da Republica, o sr. Francisco Campos transmittiu telegrammas aos interventores dos Estados e ao governador de Minas, solicitando providencias afim de que sejam dados a ruas e praças, nas sédes de todos os municipios do Brasil, os nomes de Deodoro da Fonseca, Benjamin Constant, Floriano Peixoto e Quintino Bocayuva. Em conformidade, ainda, com a proposta do titular da Guerra, o ministro da Justiça submetteu ao chefe da Nação decreto autorizando o Governo de Alagôas a mudar as denominações dos municipios de Alagôas e Piranhas para os de Deodoro e Florianos, consagrando dessa fórma os nomes daquelles inclitos cidadãos como designações toponomicas das localidades onde nasceram.

* * *

A iniciativa do ministro da Guerra merece, sem reservas, os applausos dos brasileiros. A memoria daquelles tres eminentes cidadãos é digna do culto profundo dos seus patricios e deve permanecer sempre como um exemplo a todas as gerações da nossa patria.

Deodoro e Floriano foram, respectivamente, o proclamador e o consolidador da Republica. Quintino foi o jornalista insigne da propaganda. São tres nomes indiscutiveis. Ha, porém, um outro nome que surge á contemplação do paiz inteiro: Ruy Barbosa. Se Floriano foi o consolidador da ordem, salvando o Brasil da anarchia e da dissolução, pela sua energia ferrea e seu patriotismo exaltado, Ruy foi o consolidador juridico do regime, pela manifestação esplendida do seu genio.

O primeiro poz o prestigio do poder, a força militar, ao serviço da restauração da paz no seio da familia brasileira, esmagando as insurreições que brotavam por todos os lados. O segundo poz o seu talento e sua cultura ao serviço da restauração da ordem juridica.

Não é possivel esquecer o nome de Ruy Barbosa nas commemorações da proclamação da Republica. O grande brasileiro occupou um cargo no Governo Provisorio e toda sua vida foi uma constante luta pela pureza do regime. E' um nome que se impõe ao respeito, á admiração e ao culto de todos os brasileiros.

* * *

Ainda é tempo para uma reparação. Aos tres nomes gloriosos que serão exaltados a 15 de Novembro junte-se o não menos glorioso de Ruy Barbosa que hoje, depois de dezeseis annos do seu desapparecimento objectivo, é um nume tutelar da nacionalidade, gigante que nem a morte poude abater, porque elle vive em espirito no coração e na consciencia de todos os brasileiros.

TOPICOS

CONSUMO DE CAFE'

JA' é uma banalidade dizer que o Brasil é o maior fornecedor de café para os mercados do mundo. Todo mundo sabe disso. O que, entretanto, pouca gente sabe é a cifra estatistica pela qual se affirma esta supremacia do nosso paiz em relação aos seus concorrentes mundiaes. Por isto mesmo é de grande interesse a divulgação dos numeros redondos de uma estatistica recentemente divulgada pelo Departamento Nacional de Café sobre o movimento de entrega do producto ao consumo do mundo no periodo de janeiro a setembro de 1938 e 1939.

Em 1938 o Brasil entregava naquelle periodo 12.495.000 saccas, ao consumo, contra 7.043.000 de outras procedencias. Em 1939 eram entregues tambem pelo Brasil 12.707.000, contra 7.765.000.

A supremacia do nosso paiz no commercio internacional do café está evidente nesta citação simples de quatro cifras referentes apenas a dois annos. Houve um tempo em que esta supremacia esteve quasi ameaçada justamente pelo esforço que faziamos no sentido de mantel-a e accentual-a cada vez mais. Cedo, porém, enveredamos pelo caminho certo, adoptando uma politica cafeeira mais de accordo com a realidade brasileira e principalmente com a situação dos mercados internacionaes. E o resultado visivel, quasi palpavel, dessa nova politica ahi está nesses numeros expressivos da nossa exportação e dos preços firmes que vimos mantendo sempre.

FIANÇA DE CASA

O GOVERNO regularizou ultimamente em decreto, a concessão de fiança de casa pelos institutos de aposentadoria aos seus respectivos associados. Foi uma medida de grande alcance porque uma fiança de casa representa, no minimo, quando calculada em dinheiro, tres vezes o valor do respectivo aluguel, o que não é facil de ser conseguido por todo mundo. Empregados no commercio, industriarios, todos os trabalhadores, emfim, viram na medida governamental a resolução de um dos grandes problemas que affligiam a todos os trabalhadores nacionaes.

Acontece, porém, que, apesar do tempo dos longos mezes que já passaram sobre a decretação da medida, pouca coisa se soube mais a esse respeito. Parece que a regulamentação do decreto e a sua applicação por parte dos organismos de previdencia estará dependendo de estudos novos. Esses estudos, porém, não sabemos em que altura andam, nem sabemos mesmo se estarão sendo feitos. Entretanto, apesar dessa duvida, o trabalhador brasileiro continúa confiante em que mais dia menos dia a plena applicação da lei venha a ser feita. Esta confiança existe, realmente, porque o trabalhador nacional de qualquer classe que seja tem demonstrações positivas e inconcusas do interesse que a sua vida merece por parte do sr. Getulio Vargas e do Ministerio do Trabalho.

Em todos os centros trabalhistas do paiz a medida, assim que decretada, tivera uma repercussão magnifica porque representava, realmente, a resolução de um grande problema que affectava directamente a economia de todas as classes trabalhadoras. Esperando a sua applicação, os trabalhadores ficam certos de que terão, na pratica, e em breve tempo, esse beneficio da lei que é, realmente, um dos maiores auxilios que a legislação trabalhista brasileira veiu prestar a essas grandes classes productoras.

EDUCAÇÃO NA BAHIA

A ORGANIZAÇÃO da juventude, de que se tem occupado a imprensa com destacado relevo, tem na pessoa do secretario da Saúde e Educação da Bahia um dos seus mais dedicados trabalhadores. E o professorado bahiano acompanhou-o nesse movimento de reforma cultural, normativo por excellencia, e o resultado é que, saindo do marasmo em que mergulhara, o ensino se agiganta naquelle Estado, tendo por escôpo instructivo um só typo de educação da juventude.

A Bahia é o Estado classico da cultura brasileira, e da criação da Escola do Professor, com o concurso da experiencia de Minas Geraes, já foi auferido este resultado surpreendente: 190 cadeiras novas no interior do Estado e 60 na capital, sendo que 105 professores novos, immediatamente nomeados, entraram em funcção. Alinhemos ainda as escolas districtaes, alicerce de uma sub-organização que facilitará o trabalho e a influencia da directiva geral. Mas vamos aos numeros. Em 1937, a matricula effectiva do alumnos foi — o que ainda é pouco, reconhecemos — de 84.018, mas já em 1938 alcançava a cifra de 94.762. Reportemo-nos depois ao ensino technico e ás escolas nocturnas para adultos, e ahi temos uma synthese expressiva do trabalho intenso e bem conduzido do sr. Isaias Alves, um educador consciente de seu papel.

Terminemos este topico ainda com um pouco de estatistica sobre o ensino naquelle Estado, referente apenas á capital: No 1.º semestre de 1938, as matriculas eram apenas de 880, elevando-se a 1971 no 2.º semestre para, afinal, alcançarem a 2.343 no 1.º semestre do anno corrente. Um expressivo esforço, como se vê; um traço forte de uma séria tarefa educacional.

GUERRA, MUSICA E HUMOR...

OIDA Kokichi, celebre pianista japonez, acaba de fazer á imprensa uma importante declaração:

— O senso musical é um dom dos mais preciosos. No Japão, poucos o possuem e isso constitue um grande mal para a nação. Eis porque desejaria que todas as escolas ensinassem a musica. Depois de longos estudos, posso affirmar que ella é indispensavel até ao guerreiro moderno.

Visando o desenvolvimento do senso musical, venho de fundar um "comité", em ligação com os musicos do Exercito, da Marinha e da Aviação, para o estudo do som, sob todos os seus aspectos. Para o soldado da guerra moderna tal conhecimento reveste-se de magna importancia. Só assim elle poderá differenciar facilmente toda a variedade de sons, desde o do motor do avião até o da helice dos navios, quando estiver sob as aguas em um submarino. Nas fabricas, tambem, é utilissimo esse conhecimento para distinguir os ruidos dos machinismos mais delicados".

Commentando essas declarações, um technico militar limitou-se a dizer:

— "O que o sr. Oida Kokichi deseja, com suas idéas, é desenvolver o senso do humor..."

OS CAMINHOES-TANQUES....

NAO queremos commentar a falta dagua de que toda a cidade está novamente se queixando em todos os seus bairros, em todas as suas ruas, dentro de todos os seus limites. O facto é tão incontestavel, tão alarmante que nem precisa mesmo ser registado, uma vez que toda a população carioca está sob a horrivel pressão da sécca.

O que desejamos agora é pedir que a Prefeitura reinicie o serviço de distribuição dagua pelos seus carros-tanques. Esse serviço durante a ultima sécca deu os melhores resultados possiveis e grangeou para a administração do sr. Henrique Dodsworth applausos e mesmo bençãos dos habitantes da cidade. Caso seja restabelecido agora, quando a emergencia é a mesma, prestará, por certo, os mesmos beneficios conquistados para a actuação do prefeito os mesmos applausos geraes.

Porque a verdade é que estamos em situação identica, senão peor áquella da ultima sécca.

E ella ahi está tremenda e forte, mais desalentadora do que a passada, pois que agora não contamos nem mesmo com a possibilidade de chuvas nos proximos dias.

Venha, portanto, o sr. Henrique Dodsworth em auxilio da população carioca, fazendo restabelecer a distribuição gratuita da agua. Assim, attenuará um pouco a situação do povo, já que para ella não existe remedio efficaz.

ACTOS DO GOVERNO

O presidente da Republica assignou os seguintes decretos:

NA PASTA DA JUSTIÇA

Aposentando no interesse do serviço publico e nos termos do art. 177 da Constituição, revigorado pela lei constitucional n. 2, de 16 de maio de 1938, Argemiro Mattos de Souza no cargo da classe K, da carreira de archivista.

NA PASTA DA EDUCAÇÃO

Nomeando: Victor Rebello Miranda, como substituto, para exercer o cargo de professor cathedratico da cadeira de clinica neurologica da Faculdade de Medicina de Porto Alegre, durante o impedimento do titular effectivo; Maria Conceição de Montojos, interinamente e em commissão, inspector de estabelecimentos de ensino secundario no Districto Federal.

— Commissionando o assistente do Departamento de Assistencia Hospitalar da Prefeitura do Districto Federal, dr. Antonio Caio do Amaral, no cargo de professor cathedratico de traumatologia e soccorros de urgencia, da Escola Nacional de Educação Physica e Desportiva da Universidade do Brasil.

NA PASTA DA FAZENDA

Nomeando: Heitor Silva para despachante aduaneiro junto á Alfandega de Porto Alegre; o bacharel Alziro Marino, como substituto, o cargo de adjunto do procurador geral da Fazenda Publica; o bacharel José Ferreira de Souza, como substituto, e ainda o bacharel Ernesto Jorge Dutra da Fonseca, na mesma qualidade, para exercerem o cargo de adjunto do procurador geral da Fazenda Publica, durante o impedimento dos serventuarios effectivos.

— Removendo o collector federal da 2ª collectoria em José Bonifacio, no Rio Grande do Sul, João Antonio Haag, para identico logar em São Francisco de Paula, no mesmo Estado; e nomeando o ex-escrivão da collectoria federal em Santiago do Boqueirão, no referido Estado, Gentil Silveira de Souza, para identico logar na 2.ª collectoria em São Leopoldo, ainda no mesmo Estado.

— Removendo, a pedido, o official administrativo Clovis Jordão de Andrade, da Delegacia Fiscal em Alagoas para a no Rio Grande do Norte; e os escripturarios Antonio Ramalho Pedrosa, da Delegacia Fiscal em Pernambuco para a na Bahia; e Erla Freire, da Delegacia Fiscal na Bahia para a no Piauhy.

— Concedendo aposentadoria: a Braz Maria Junho, collector federal em Maria da Fé, Minas Geraes; a Graciliano Apolonio da Fonseca, escrivão da collectoria federal em Campo de Brito, Sergipe; a Ladisláu Vieira Dantas, na carreira de patrão; a Leopoldo Alvarenga, collector federal em Pedreira, São Paulo; a Rodolpho Alberto Neves Gonzaga, escripturario do quadro III.

— Demittindo, por abandono de emprego, o foguista Alberico Guerra, do quadro XX.

— Declarando sem effeito os decretos: que nomeou Alvaro Francisco Esteves para a carreira de machinista maritimo, e Clio Miró para a carreira de escripturario, com exercicio na Alfandega de Paranaguá; de nomeação de José Severino para escrivão da collectoria federal em Rezende Costa, Pernambuco; do servente em disponibilidade da Justiça Eleitoral, José Ramos Figueiredo, para o cargo de continuo da Alfandega de São Salvador; de Maria Lucia Pereira de Abreu para a carreira de escripturario da Alfandega de São Luiz do Maranhão, e de Yolanda de Souza Carvalho, interinamente, para a carreira de estatistico-auxiliar do Thesouro Nacional, os dois ultimos por não terem tomado posse dentro do praso legal.

NA PASTA DO TRABALHO

Nomeando o director do Departamento do Trabalho, bacharel Luiz Augusto do Rego Monteiro, o actuario, engenheiro civil Gastão Ouartim Pinto de Moura, o primeiro para as funcções de delegado do Brasil e o segundo para conselheiro technico da referida Delegação, á Segunda Conferencia do Trabalho dos Estados Unidos da America membros da Organização Internacional do Trabalho, e o technologista engenheiro Paulo Estevão Berredo Carneiro, este sem onus para o Thesouro Nacional, para delegado do Brasil á mesma Conferencia, que se realizará a 21 de novembro de 1939, em Havana.

Decretos-leis assignados

O presidente da Republica assignou decreto-lei, abrindo pelo Ministerio da Fazenda o credito supplementar de .... 11.000:000$000, para reforço das actuaes dotações do referido Ministerio. — Inactivos. — Novas aposentadorias; e Exercicios Findos — Pagamento da divida a que se refere o § 2.º do art. 75, do Codigo de Contabilidade da União.

HONTEM NO CATTETE

No Palacio do Cattete esteve hontem, em conferencia e despachou com o presidente da Republica, o coronel Mendonça Lima, ministro da Viação.

— Estiveram hontem, em visita de agradecimentos ao presidente da Republica, no Palacio do Cattete, os srs. Luiz Calloti, Themistocles Cavalcante, Machado Guimarães, Plinio Travassos, Fabio de Andrade, Nery Kurtz, Mario Accioly, Edmundo da Luz Pinto e Eduardo Bahour, procurador e procuradores adjuntos da Republica.

— No Palacio do Cattete, esteve o sr. Joaquim de Salles, afim de agradecer ao presidente da Republica, o telegramma de pezames que lhe enviou por motivo do fallecimento do saudoso parlamentar Ephigenio de Salles.

NOTAS DO ITAMARATY

O ministro Caio de Mello Franco, chefe do Cerimonial do Itamaraty, offereceu hontem, no Jockey Club, um almoço de despedida ao conselheiro de Legação, André Szent-Miklosky, que exerceu as funcções de encarregado de Negocios da Hungria, ao qual compareceram o sr. Nicolas Horthy de Nagybánya, ministro da Hungria, o general Francisco José Pinto, chefe do Gabinete Militar da Presidencia da Republica, o embaixador E. L. Chermont, altos funccionarios do Itamaraty e varias pessoas de destaque nos nossos circulos sociaes. Ao "champagne" foram trocados brindes muito cordiaes.

— Fez, hontem, a sua primeira visita ao ministro das Relações Exteriores, o sr. Vicente Rivarola, novo ministro do Paraguay. Por essa occasião, o sr. Rivarola deixou no Itamaraty cópias figuradas das suas credenciaes, solicitando audiencia do presidente da Republica para fazer a entrega das mesmas.

Conselho de Immigração e Colonização

Reuniu-se hontem, no Palacio Itamaraty, o Conselho de Immigração e Colonização sob a presidencia do consul geral João Carlos Muniz, tendo comparecido os conselheiros capitão de fragata Attila Monteiro Aché, Arthur Hehl Neiva, José de Oliveira Marques e Luiz Betim Paes Leme. Estiveram, igualmente, presentes, os srs. Arthur Ferreira da Costa, Antonio Pedro de Andrade Muller, Francisco de Paula Assis Figueiredo e Victor Midosi Chermont, observadores dos Estados de Santa Catharina, São Paulo, Minas Geraes e Pará.

Depois de approvar a acta da sessão anterior, o Conselho entrou a examinar o expediente sobre o qual lhe cabia pronunciar-se, dando as competentes decisões.

Ouvidas as informações prestadas pela Secretaria do Conselho sobre as providencias que estão sendo tomadas para a publicação, proximamente, da "Revista Brasileira de Immigração e Colonização", foi nomeada uma Commissão de Redacção incumbida de auxiliar a direcção da revista e que ficou composta de tres membros, os conselheiros capitão de fragata Attila Monteiro Aché, Arthur Hehl Neiva e Luiz Betim Paes Leme.

Passando-se á ordem do dia, o conselheiro Arthur Hehl Neiva apresentou parecer a respeito de uma consulta feita ao Conselho sobre o modo de conciliar a Resolução n.º 53, de 8 de setembro ultimo, com o disposto no artigo 139 do decreto n. 3.010, de 20 de agosto de 1938.

E' o seguinte o teôr do parecer:

"Provém a duvida suscitada do facto de ter o Conselho de Immigração e Colonização determinado que na carteira de identidade modelo 19 sómente fossem feitas as annotações exigidas e previstas no Regulamento approvado pelo decreto n. 3.010, de 20 de agosto de 1938. Determina o artigo 139, citado, que as provas referidas no artigo 2.º, letras "a", "b" e "c", do decreto n. 341, de 17 de março de 1938, sejam suppridas pela apresentação da carteira devidamente annotada. As provas requeridas no artigo 2º do decreto n. 341 são:

a) passaporte;

b) carteira de identidade civil;

c) attesado do tempo de residencia e de bom procedimento do estrangeiro no paiz.

Entende o consultante que, tendo a lei declarado que a carteira de identidade modelo 19 suppre taes provas, não póde deixar de constar da carteira o facto de ter sido o seu portador processado por infringencia de tal ou qual artigo de leis vigentes no paiz. Os fundamentos das duas disposições, isto é, do artigo 139 do decreto n. 3.010 e do artigo 2.º do decreto n.º 341, são bastante diversos. A posse da carteira de identidade modelo 19 significa que o seu portador tem permanencia legal no paiz, isto é, que não existem motivos para que as autoridades brasileiras não consintam na sua estada em territorio nacional. Se o estrangeiro tem assegurada, portanto, a sua permanencia no paiz, não ha como restringir a sua actividade, annotando no documento que prova essa condição esclarecimentos que irão impedir o exercicio honesto de uma profissão determinada. A expressão "devidamente annotada", que se lê no artigo 139, citado, deve ser interpretada dentro do regulamento de entrada de estrangeiros. Deve-se entender que se refere ás annotações previstas no decreto n.º 3.010, como sejam as relativas á residencia, local de trabalho, infracção capituladas no mesmo decreto, etc. E' preciso frisar que, se as autoridades não têm motivo para promover a expulsão de um estrangeiro, não podem criar restricções á sua liberdade de actividade honesta, contrariando o expressamente disposto no inciso 8 do artigo 122, da Constituição, que assegura a liberdade de profissão, ou genero de trabalho, industria ou commercio, observadas as condições de capacidade e as restricções impostas pelo bem publico, nos termos da lei. Não se diga que o bem publico aconselha a restricção de actividades de um individuo que pagou o seu tributo á sociedade e deseja honestamente ganhar a sua vida".

Esse parecer foi approvado, mantendo o Conselho a sua Resolução n. 53, cujas disposições entende que não collidem com as do decreto n.º 3.010, mas, antes, as completam.

Para maior expansão do commercio de pinho

O sr. Arthur Torres Filho, director do Serviço de Economia Rural, submetteu hontem, á apreciação do ministro Fernando Costa o relatorio dos estudos effectuados pelo technico desse Serviço, sr. Arthur de Miranda Bastos, sobre a situação do commercio de pinho do Brasil em face da guerra.

Após proceder uma estimativa do volume de pinho que deixou de embarcar para os portos do velho mundo em consequencia da falta de transportes, e da producção mensal que estava sendo preparada para a Allemanha, suggere o trabalho que se busque na Argentina a collocação desses excedentes de madeira. Embora seja intensa na grande Republica vizinha a propaganda pelo maior uso das suas proprias madeiras, o que deu em resultado cair a importação de pinhos de 1.663.254.480 pés de uma pollegada, no quinquennio 1924-1928, a 1.202.880.943, em 1934-1938, o coefficiente de pinho do Brasil subiu, em iguaes periodos, de 16 % a 40,5%, por effeito duma equivalente diminuição das entradas de pinhos europeus e norte-americanos.

As condições que até aqui nos favoreceram, tendem a accentuar-se, dada a grande majoração dos fretes dos navios estadunidenses. Dessa fórma, se fôr feita uma propaganda no sentido de fazer com que os argentinos, que até aqui usam o pinho do Brasil quasi que exclusivamente para moveis, o empreguem tambem nas obras de cimento armado, como aqui se usa, substituindo-o ao "spruce", que consideram mais economico, porque póde ser utilizado tres e quatro mezes, o contingente do nosso pinho poderá accrescentar-se de mais uns 30%.

Para que isso se dê, é mistér, no entretanto, antes de mais nada, olhar com equidade para a questão do transporte, que, em cerca de 75 %, era realizado pelos navios das companhias argentinas Mianovitch e Patagonia ultimamente desviados, pela maior parte, para linhas e cargas mais remuneradoras.

Afim de que essas observações possam ser objecto do necessario apreço, o ministro Fernando Costa encaminhou por cópia esse relatorio ao Conselho Federal do Commercio Exterior.

Revistas technicas estrangeiras elogiam o pavilhão do Brasil na Feira de Nova York

Varias revistas technicas e especializadas dos Estados Unidos da America do Norte, como de outros paizes, têm feito as melhores referencias sobre o Pavilhão do Brasil na Feira Mundial de Nova York.

A publicação editada pelo "Laboratory School of Industrial Design", sob o titulo "A Design Students Guide to the New York World's Fair", que é destinada á orientação dos visitantes da Feira, indicando o tempo approximado que deve ser despendido pelo visitante em cada pavilhão, recommenda 45 minutos para o Pavilhão do Brasil, assim como para o da Finlandia, ao passo que dá para os demais pavilhões tempos inferiores, como, por exemplo, 30 minutos para o da Belgica, 20 para o do Chile, 15 para o da Australia, para o do Equador, para o da Irlanda e para o do Japão.

A publicação em apreço reproduz uma vista exterior do pavilhão do nosso paiz e outra do interior do primeiro andar, e faz as seguintes apreciações:

"Projecto: Lucio Costa, Oscar Niemeyer Soares, Architectos; Paul Lester Wiener, interior e mostruarios. Situação: Zona Internacional, proximo ao Francez. Tempo para ser percorrido: 45 minutos. Recommendado: em sua totalidade. Bella composição de formas architectonicas. Bom emprego de madeira na decoração e contraste na parte externa. Plano pratico para circulação de grandes multidões. Andar terreo quasi completamente aberto, onde materias primas e productos manufacturados são intelligentemente expostos, attraindo o visitante para a rampa, e por esta ao espaçoso terraço e demais mosruarios. Interior aberto, alegre e luxuoso. Magnificos tecidos, plantas, vidros e cores pastel, em feliz combinação. Fôrro do banco, no andar superior, em tecido amarello, marron e branco, digno de nota. Excellente technica na execução dos mostruarios. Bons letreiros".

Campanha DOS 3.000.000.000

★

HOJE
SABBADO, DIA 21
A'S 15 HORAS

Cumpriremos a promessa que ha dois mezes fizemos á nossa clientela e ao publico do Rio de Janeiro: a

INAUGURAÇÃO DO NOVISSIMO MAGAZIN SEGADAES

★

No desenvolvimento de uma campanha que teve por baptismo uma cifra á primeira vista inverosimel, chegamos radiantes a uma de suas phases principaes: o término completo e feliz de

NOSSAS OBRAS

Esta reforma radical, que vae de nossas vitrines — cartão de visita de um estabelecimento moderno — até os ultimos recantos de nossa casa, visa attender ao conforto de uma clientela que nos honra sempre e consulta o bem estar dos que nos emprestam a sua collaboração.

AGRADECIMENTO

Não podemos silenciar nossa gratidão ao grande publico, pelo prestimoso auxilio que nos deu quando, sem hesitação, deliberamos eliminar, por preços que marcaram época, o antigo sortimento. Venda memoravel, pois que nada ficou para a nova casa que ahi está. Estendemos, de forma publica, nossos agradecimentos aos Senhores Fornecedores, cuja desvelada attenção e justo interesse muito contribuiram para que a mercadoria que vamos expor seja, hoje como hontem, digna do alto gosto do publico carioca.

CONVITE

No dia 21 se restabelece, em moldes muito mais avançados, o rythmo de nossas transacções communs. Retribuindo as gentilezas de que fomos álvo, manifestamos aqui o desejo de que á nossa inauguração assistam quantos comnosco cooperaram para o levantamento e consolidação de um estabelecimento que, agora, como desde suas origens, primará por subordinar suas normas de trabalho á legenda que se tornou u'a marca de registro:

QUALIDADE E PREÇO

MAGAZIN SEGADAES
Uruguayana, 23-25 • Proximo á rua 7 - Rio

"Queridinho das Titias", um film que é um brazeiro e sobre o qual lançaram um vidro de pimenta: Ann Sheridan!

Ann Sheridan e Dick Powell em uma scena de "Queridinho das Titias", que o Palacio estreará segunda-feira

Desde segunda-feira, o Palacio Theatro estará exhibindo a ultima maravilha de Hollywood: Ann Sheridan, a "Oomph-Girl" que já incendiou os Estados Unidos. Ella mesma, ahi vem, num celluloide que Ray Enright dirigiu para a Warner Bros. usando pimenta ás mãos cheias! O film se intitula "Queridinho das Titias" (Naughty But Nice) e nelle além da sensacional criatura conheceremos o mais louco e endiabrado Jitterburgo, dansando pela turma de campeões dos Estados Unidos.

No "cast" ainda encontramos, porém, outros nomes queridissimos, taes como: Gale Page, uma das 4 filhas, Allen Jenkins, Zasu Pitts, Helen Broderick, Ronald Reagan, Dick Powell e Maxie Rosembloom, o ex-boxeur que, hoje põe os "fans" a knock-out de tanto rir!

Aguardem portanto esse fogaréo no Palacio Theatro, a partir da proxima segunda-feira.

Elle, ella e o "outro", — o eterno triangulo dos que amam em "Talhado para campeão"

Edward G. Robinson e Humphrey Bogart no film "Talhado para Campeão"

Em redor de Robinson gravitam lindas mulheres, numa offerenda de amor que elle declina, obsedado que está por uma só, entre todas que lhes fazem roda... Emquanto Bete Davis, a pequena por quem Robinson morre e mata de amores, tem o seu "beguin" por outro, pelo futuro campeão, o homem que está no limiar da consagração, esperando pelo publico e perseguido pelas mulheres que volteiam em torno delle como a um novo idolo...

Esse suggestivo film da Warner Bros será apresentado no Broadway na proxima semana, segunda-feira, para a alegria dos "fans" desse "cast" de artistas eleitos pela fama.

"A mulher que não se deve amar" está agradando muito na téla do Pathé Palacio

O film que mostra pela primeira vez a Escola Naval de Brest, com os seus cadetes, as suas disciplinas e os seus exercicios de aviação, de tiro de artilharia e de nautica, está agradando immenso ao publico carioca...

Destaca-se nelle a belleza aristocratica de Marcelle Chantal, e desenvoltura de Victor Francen e o arrebatamento de Jean Pierre-Aumont.

"A mulher que não se deve amar", narrando um episodio romantico em um ambiente militar, teve a direcção acertada de Marcel L'Herbier e vale por um espectaculo repleto de sensações multiplas como os treinamentos dos pilotos navaes em vôos nocturnos e um accidente occorrido em circunstancias altamente dramaticas.

O Pathé Palacio, a elegante casa da Cinelandia, tem estado á cunha com esse magnifico cartaz francez apresentado por Art-Films.

"Destino Glorioso" e "Sensação de Paris", segunda-feira, no cinema Rio

Danielle Darrieux que veremos em "Sensação de Paris"

"Destino Glorioso" é um film que serve para demonstrar o que foi o combate naval das ilhas Fakland durante a Grande Guerra, no qual a esquadra ingleza empenhou-se resolutamente... E' um film repleto de emoções fortes e de um dynamismo surpreendente... Historia vibrante de feitos heroicos no mar, com a interpretação central de John Mills, um actor correcto e perfeitamente adaptado ao papel...

"Sensação de Paris" traz-nos de volta a brejeira Danielle Darrieux, ao lado de Douglas Faireanks Jor., vivendo, no seu primeiro film norte-americano, as aventuras de uma linda francezinha perdida em Nova York...

Malicioso, gozadissimo e elegante, "Sensação de Paris" completa de modo harmonioso a programmação dupla do cine Rio a qual se deve accrescentar o actualissimo complemento: "Cartolas e Testas Coroadas", reportagem historica sobre a Europa dos ultimos 40 annos com o desfile dos principaes personagens desses acontecimentos que determinaram no Velho Continente, no espaço de 25 annos, a deflagração de duas guerras...

Segunda-feira no Cine Rio, a preços populares, um programma destinado a agradar plenamente, esse que descrevemos acima...

Peter Lorre em mais uma aventura... de Mr. Moto! Segunda-feira no Odeon

Peter Lorre em uma scena de "Mr. Moto na ilha do Terror"

Uma ilha no mar das Caraibas... Roubo e contrabando de diamantes... Os policiaes americanos procurando os criminosos... Um policial morto... E Mr. Moto que surge para se metter no caso, mas... é raptado! Preso quando se achava nessa ilha, em que tudo é perigo... Os contrabandistas escolheram-na bem! Logar pestifero, que ninguem quer visitar. Paúes que são verdadeiras armadilhas para o homem como para o animal que se aventura por ali — e onde não ha essas charnecas da morte ha as féras! E, peor que a alma putrida, os jacarés, as onças, as serpentes... o homem! mas o homem que faz tudo para ganhar dinheiro, contrabandeando as pedras preciosas. Mas Mr. Moto, o famoso detective oriental, acaba descobrindo que o chefe da quadrilha está "muito altamente collocado"... Quem é? Como apanhal-o?

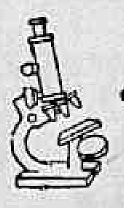

NÃO DESCUBRA TARDE DEMAIS
o quanto lhe oferece o Ford V-8

Si deseja possuir um carro moderno e econômico de fato, não faça a sua escolha antes de conhecer e guiar os novos Ford V-8. Inúmeros melhoramentos sensacionais foram introduzidos nestes econômicos Ford, para torná-los ainda mais elegantes e luxuosos. Peça uma demonstração sem compromisso. Verificará que estes novos Ford V-8 são *decididamente* os melhores até hoje construidos.

FREIOS HIDRÁULICOS, DE SUPER-SEGURANÇA: Os mais possantes até hoje usados em carros de sua categoria. 162" quadrados de área de frelagem.

LIDERANÇA EM ESTILO: Linhas acentuadamente aero-dinâmicas. Traçado elegante e ultra-moderno.

MOTORES V-8: Ford é o único carro que oferece opção entre 2 motores V-8, suaves, silenciosos e econômicos — 60 e 85 cavalos.

MAIOR BASE DE RODAGEM: 123" entre molas. Maior do que a de qualquer outro carro de sua classe.

CHASSIS ESTABILIZADOR DE MARCHA: Ford é o único carro de sua categoria com propulsão por tubo de torsão. 4 tensores e molas transversais.

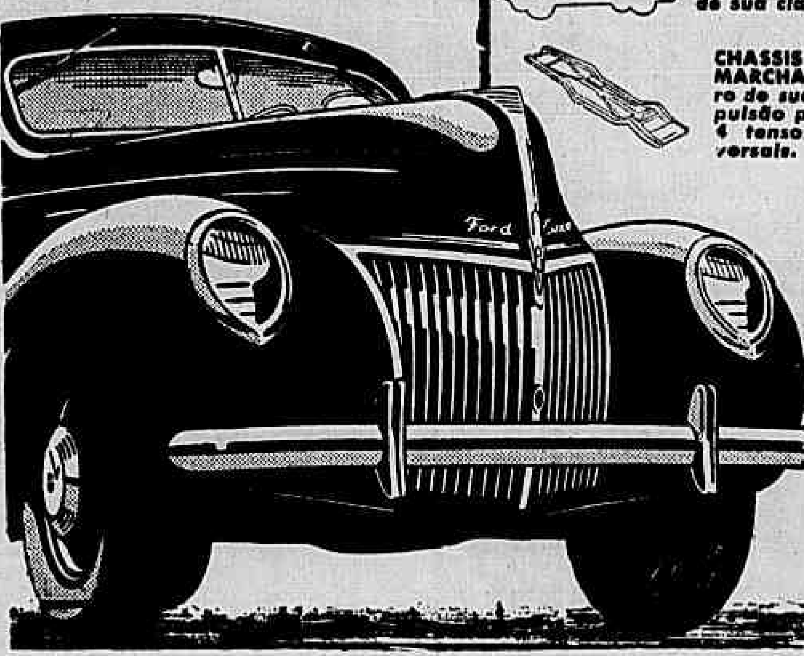

FORD V-8

CARTAZ DO DIA

SÃO LUIZ — "Duvidas de um Coração" (Fox Film) com Tyrone Power, Sonja Henie, Rudy Valee e Mary Healy — Horario: 2 — 4 — 6 — 8 e 10 horas.

PLAZA — "Nuvens sobre a Europa" (Columbia) com Lawrence Oliver. — Horario: 2 — 4 — 6 — 8 e 10 horas.

METRO — "As Aventuras de Huck" (Metro Goldwyn) com Mickey Rooney. — Horario: 2 — 4 — 6 — 8 e 10 horas.

PALACIO — "A Vida é Assim" (Paramount) com Wallace Ford e Patricia Ellis. — Horario: 2 — 4 — 6 — 8 e 10 horas.

ODEON — "A Linha Maginot" e "Fizeram-na Espiã" (R. K. O.) com Sally Ellers. — Horario: 2 — 4 — 6 — 8 e 10 horas.

IMPERIO — "O Homem das Calamidades" (Metro) com Joe E. Brown. — Horario: 2 — 4 — 6 — 8 e 10 horas.

GLORIA — "O Capitão Furia" (United) com Brian Aherne. —Horario: 2 — 4 — 6 — 8 e 10 horas.

PATHE' PALACIO —"A Mulher que não se deve amar" (Art. Films) com Marcelle Chantal. — Horario: 2 — 4 — 6 — 8 e 10 horas.

REX — "Nancy, a Detective" (Warner) com Bonita Granville. — Horario: 2 — 4 —6 — 8 e 10 horas.

BROADWAY — "O Galante Mr. Deeds" (Columbia) com Gary Cooper e Jean Arthur. — Horario: 2 — 4 — 6 — 8 e 10 horas.

CINEAC TRIANON — "Jornaes", Imprensa Animada Cinenac e Desenhos de Walt Disney.

RIO — "O Homem do Dia" e "Rainha Victoria".

CENTRO

ELDORADO — "Morro dos Ventos Uivantes" e "Ilha Sinistra".

PARISIENSE — "Eterno Horizonte" e "Aventura Desesperada"

OPERA — "Luiza" e "Ao Norte de Yukon".

METROPOLE — "A Ultima Corrida" e "O Thesouro de Buldog Drummond".

PATHE' — "Cães das Sombras".

POPULAR — O Prisioneiro de Zenda", "Heróes de Hontem" e "Ouro Fantasma".

PRIMOR — "Maria Antonietta".

FLORIANO — "Meia-Noite" e "Assassinos do Mar".

PARIS — "Peccadora de Tunis" e "Car".

S. JOSE' — "O Homem das Calamidades" e "O Touro Ferdinando".

IRIS — "Compromisso de Honra" e "A Mocidade de Lincoln".

IDEAL — "Sessenta Annos de Glorias" e "A Caça de Escandalos".

MEM DE SA' — "Canção de Amor".

LAPA — "Danse Commigo" e "Está Tudo Ahi!".

BAIRROS

POLYTHEAMA — "O Meu Amado".

GUANABARA — "Andy Hardy Cow-Boy".

ROXI — "Pygmalião".

PIRAJA' — "A Mocidade de Lincoln".

IPANEMA — "Vida Roubada".

RITZ — "Mlle. Docteur" e "O Braço da Lei".

VARIETE' — "Heróe de Hontem" e "Contra Espionnagem".

AMERICANO — "Uma Cidade que Surge".

RIO BRANCO — "Conquistadores do Ar" e "Sob as Estrellas do Oeste".

CENTENARIO — "A Princezinha" e "Espertalhão de Marca Maior".

RIO BRANCO — "Conquistadores do Ar" e "Sob as Estrellas do Oéste".

BANDEIRA — "A Vida de Alexander Graham Bell".

AVENIDA — "O Meu Amado".

AMERICA — "Sessenta annos de Glorias".

CATUMBY — "Loucos por Escandalos" e "Legião da India".

BRASIL — "Vida de Peccador" e "Lar sem Tecto".

GUARANY —"Katia" e "Reformatorio".

APPOLO — "Vida de Peccador".

S CHRISTOVÃO — "Duas Vidas" e "Ao Romper da Aurora".

JOVIAL — "Vida de Peccador" e "Terra de Gigantes".

TIJUCA — "A Volta de Cisco Kid" e "Canto Serrano"

VILLA - ISABEL — "Morro dos Ventos Uivantes".

VELO — "A Rosa do Rio Grande" e "A Princezinha".

EDISON — "Mulher Prohibida" e "Amigo dos Amigos".

HELIOS — "Vida Roubada" e "O Duplo Apuro de Penrod".

GRAJAHU' — "A Vida de Alexander Graham Bell".

HADDOCK LOBO — "Caido do Céo" e "Recife de Coral".

MARACANÃ — "Canção de Amor".

FLUMINENSE — "Victoria Amarga".

SUBURBIOS
(CENTRAL)

MASCOTTE — "Eterno Horizonte" e "Fibra de Campeão".

MEYER — "Mulheres sem Homens" e "Ruas da Cidade".

PARA TODOS — "Esposa, Marido e Amiga" e "Barreiras de Fogo".

BEIJA-FLOR — "Meia Noite" e "O Falso Confidente".

QUINTINO — "Aves sem Rumo" e "Erros da Juventude".

PIEDADE — "Mulher Prohibida" e Quadrilha da Morte".

COLYSEU — "Os Bambas na Alta Sociedade" e "Os Navaes em Acção".

ALPHA — "A Vida de Vernon e Irene Castle" e "O 'olo Esperto".

MODELO — "O Joven Dr. Kildare" e "Espertalhão de Marca Maior".

MADUREIRA — "Victoria Amarga" e "Lar sem Tecto".

MODERNO — "Aves sem Rumo" e "Erros da Juventude".

REALENGO — "Mlle. Frou-Frou" e "Detective do Barulho".

IMPERIAL — "A Cidadella" e "Justiça á Força".

CAMPO GRANDE — "Anjos de Cara Suja" e "Pelo Telephone".

SUBURBIOS
(LEOPOLDINA)

PENHA — "Marido mal Assombrado" e "Amor no Carcere".

ROSARIO — "Gunga Din".

PARAISO — "Zazá".

ORIENTE — "O Cow Boy e a Gran-Fina".

SANTA CECILIA — "Hotel Imperial".

BRAZ DE PINNO — "Irmãs".

Já se fala em Hollywood no premio da Academia de Artes Cinematographicas para o Baby Sandy

Apesar do banquete da Academia de Artes Cinematographicas só se realizar dentro de seis mezes, já foi suggerido que uma estatua em miniatura seja dada como premio ao Baby Sandy.

Esta infante provou ser uma grande actriz de Hollywood no seu segundo film para a Universal, "Pae Inexperiente", que o Plaza exhibirá na proxima segunda-feira.

Para começar, ella habilmente tem interpretado papeis de menino em ambos os seus primeiros films. E tambem demonstra possuir uma iniciativa propria. Ella nem sempre faz o que o enredo diz que deva fazer. Mas nestas occasiões quando ella decide fazer qualquer coisa differente, podeis apostar que o faz com graça dupla e melhor do que exigido pelo thema.

Dividem honras neste film com Baby Sandy, Mischa Auer, Dennis O'Keefe e temos personagens como Joy Hodges, Donald Briggs, Mayo Methot, Richard Lane, Anne Nagel, Dorothy Arnold e Anne Gwynne.

O ministro do Trabalho, esteve, hontem, no Instituto dos Industriarios

O ministro do Trabalho, sr Waldemar Falcão, esteve hontem no Instituto de Aposentadoria e Pensões dos Industriarios, onde com s. ex. despachou o respectivo expediente, sr. Plinio Cantanhede.

Conferenciaram com o ministro do Trabalho

Com o titular da pasta do Trabalho, sr. Waldemar Falcão, conferenciaram hontem em seu gabinete, os srs.: commandante Magalhães de Almeida, presidente do Conselho Fiscal do I. P. A. S. E., Luiz M. Llames, presidente da Camara de Commercio Argentina; Alberto Roselli, Hugo Carneiro, Mello e Silva, juiz de Campo Grande, Matto Grosso; Manoel Ferreira Guimarães, presidente da Associação Commercial, e Domingos de Souza Leite.

Tambem conferenciou, hontem, com o ministro do Trabalho, o sr. Civis Pereira, secretario do chefe de Policia do Districto Federal.

A Reunião Desta Tarde no Hippodromo Brasileiro

Equilibrado e interessante o handicap dos estrangeiros

1ª CARREIRA

PARATODOS, 55 kilos — No ultimo sabbado só perdeu para Gaibú, mas dominou Yucoá, Guapé, Primadona, Santacruz e Perereca. Mesmo com a entrada de novos adversarios, póde ser o ganhador.

BRAMANE, 55 kilos — E' um estreante, filho de Brazal e Odalisca. Geitoso para o officio.

PRINCIPESCO, 55 kilos — Sua ultima actuação data do dia 19 de agosto, quando perdeu para Clarinada, Irun, Seductor, Mapurá e Acropole, só dominando Yucoá. Ainda assim, tem chance de victoria.

BARBACENA, 53 kilos — Estreará esta tarde esta filha de Embaixador e Loreley. Bem adeantada já em seu entrainement.

PERERE'CA, 53 kilos — Ha uma semana foi a ultima collocada nesta turma, conforme está indicado em Paratodos. Absolutamente sem chance.

ALFENAS, 53 kilos — Não impressionou em seus cinco compromissos na Gavea.

TIACAJUCA, 53 kilos—Em sua ultima exhibição escoltou Piraúá, Apis, Cilly e Altair, que não fariam feia figura aqui. Muito ligeira, póde ser a ganhadora nesta curta distancia.

GUAPE', 55 kilos — Ha oito dias escoltou Gaibú, Paratodos, e Yucoá. Eleito o favorito, pregou então uma peça nos seus "fans". Capaz de rehabilitar-se.

SEDUCTOR, 55 kilos — Em seguida a um bom segundo logar para Copa Roca, veiu a escoltar Ita, Volupia e Paratodos. Como azar, não é para ser desprezado.

YUCOA', 53 kilos — Vem de dois terceiros logares seguidos um para Samambaia e Guapé e o outro para Gaibú e Paratodos. Consideramol-a adversaria.

2ª CARREIRA

LINDAYA, 48 kilos — Seu triumpho ha uma semana era tido como certo, mas acabou perdendo para Jardineira. Póde agora confirmar essa preferencia.

CLIPPER, 56 kilos — Não corre desde o dia 5 de agosto, quando foi o sexto collocado, em turma melhor, perdendo para Aedo, Milagre, Paisagem, Jardineira e Canto Real. Entre taes adversarios, sua chance é maior.

GREY GIRL, 56 kilos — Em seu ultimo compromisso, com 47 kilos apenas, ganhou de Caratinga, Paisagem, Jardineira, Polycarpo Sereno, Japão e Gatilho. Mesmo com a grande sobrecarga, poderá repetir.

SOISSONS, 53 kilos — Baixou para essa turma, ha duas semanas, entrando em ultimo logar, á rectaguarda de Jardineira, Ufal, Caratinga, Film, Má Noticia e Aprompto Junior. Muito ligeiro, se conseguisse folgar na frente por muito tempo, poderia ganhar.

APROMPTO JUNIOR, 51 kilos — Vem de produzir a performance acima indicada. Não deve ser desprezado.

BELARTES, 48 kilos — Sua unica chance reside no peso leve com que correrá.

GATILHO, 54 kilos — Em seguida a uma victoria sobre Malabá e Aprompto Junior, veiu a perder para Caratinga, Má Noticia, Aprompto Junior, Esplin, Jardineira e Malabá, entrando em ultimo logar. Se quizer, poderá ganhar.

LIBER, 50 kilos — Ha muito tempo não corre. Reapparece em regulares condições. Mas fraquinha para essa turma, que já é a expressão do mais puro bacamartismo.

QUILATE, 56 kilos — Reappareceu no ultimo sabbado em turma mais alta, depois de um prolongado repouso entrando em ultimo logar. Aqui, poderá ser o ganhador.

3ª CARREIRA

ARATAU', 52 kilos — Em seguida a um triumpho sobre Rigoroso e Bomsuccesso, em areia pesada, veiu a esoltar Onico, Indayatuba, Reporter e Uyrapára, na grama. Como corre melhor na areia, seu triumpho nos parece liquido.

UYRAPARA, 48 kilos — Ha duas semanas só perdeu para Reporter e Onico, mas dominou Quarahim e Indayatuba em grama leve. Mesmo na areia, com esse peso pluma, sua chance é notavel.

ORNAMENTO, 58 kilos — Baixou de turma. Vem de perder para Barriorreo, Blue Boy, Marabó, Dardo e Jarandina. Entre taes adversarios, tem possibilidades de exito.

URUSSANGA, 54 kilos — Em sua ultima exhibição, foi o ultimo collocado de Onico, Indayatuba, Reporter, Yyrapára, Arataú e Sanguenol. Só como azar.

NHA', 50 kilos — Não corre desde o dia 18 de junho quando perdeu para Urussanga, Quincas Borba, Monte Alvo Uyrapara e Mignon. Se conseguisse folgar muito tempo na vanguarda, poderia pregar um susto, pois é muito ligeira.

4ª CARREIRA

XAMETE, 50 kilos — No ultimo sabbado escoltou Casanova e Murupi, dominando Nuncio, Mist e Ossilvio. E' o candidato que se impõe agora.

MIST, 53 kilos — Conforme está acima indicado, vem de escoltar Casanova, Murupi, Xamete e Nuncio. Consideramol-a inimiga.

FLEURON, 51 kilos — Depois de uma victoria sobre Milagre e Resoluto, veiu a escoltar Finis Dreno, Chicote e Madureira. E' outro candidato sério ao triumpho.

CHICOTE, 50 kilos — Em sua penultima exhibição, só perdeu para Finis Dreno, mas a seguir foi quinto de Finis Dreno, Nuncio, Ossilvio e Madureira. Por causa dessa performance seu piloto foi suspenso até ulterior deliberação. Vamos ver como se porta agora.

MURUPI, 51 kilos — Ha uma semana só perdeu para Casanova, mas dominou Xamete, Nuncio e Mist. Livre de Casanova, parece-nos o mais provavel ganhador.

NUNCIO, 54 kilos — Conforme está acima indicado, vem de escoltar Casanova, Murupi e Xamete. Adversario, não resta duvida.

PAISAGEM, 54 kilos — Foi alvo de fortes apostas ha uma semana, perdendo entretanto para Casanova, Murupi, Xamete, Nuncio, Mist, Ossilvio e Madureira. Capaz de confirmar agora essa preferencia do publico apostador.

MADUREIRA, 49 kilos — Sua ultima actuação está acima indicada. Póde melhoral-a, pois vae muito leve.

RESOLUTO, 56 kilos — Baixou de turma, mas ainda assim, não cremos.

5ª CARREIRA

CASANOVA, 52 kilos — Subiu de turma em virtude de sua victoria de sabbado ultimo sobre Murupi, Xamete, Nuncio e Mist. Se disputar novamente, poderá voltar a ganhar.

AFORTUNADO, 54 kilos — Não se collocou em seus nove ultimos compromissos, no ultimo dos quaes, ha duas semanas, perdeu para Faceirice, Pégaso, May Be e Nababo. Qualquer dia, "estoura" por ahi.

FINIS DRENO, 52 kilos — No ultimo sabbado só perdeu para Faceirice, mas dominou May Be, Pourquoi? e Pégasso. E' um dos provaveis ganhadores.

VERONICA, 56 kilos — Baixou de turma. No domingo passado escoltou Ninita, Miss Bá e Cadete. Entre estes adversarios sua chance é innegavel.

MAY BE, 50 kilos — Vem de escoltar Faceirice e Finis Dreno, a tres corpos deste ultimo. E' adversaria de primeira agua.

PE'GASO, 49 kilos — Em seguida a um segundo logar para Faceirice, veiu a perder para Faceirice, Finis Dreno, May Be e Pourquoi?. Capaz de rehabilitar-se, tornando-se um adversario mais sério.

DECIDIDO, 48 kilos — Oitavo collocado nesta turma, ha duas semanas, poderá agora chegar mais proximo.

NHA' DUCA, 56 kilos — Vem de um quinto logar em turma mais alta, ha uma semana na grama. Aqui tem maior chance.

TEJO, 50 kilos — Ha tres semanas perdeu para Divertido, Nerone, Mist e Decidido. Para ganhar deverá correr o dobro.

PRATEADA, 48 kilos — No ultimo sabbado perdeu para Faceirice, Finis Dreno, May Be, Pourquoi?? e Pégaso. Só como azar

6ª CARREIRA

LAMPARINA, 55 kilos — Em seu ultimo compromisso, no sabbado passado, registou um triumpho sobre Médanos, Candia, Carnaval, California e Americano, com 51 kilos. Mesmo com a sobrecarga, poderá repetir.

AMERICANO, 56 kilos — Sua ultima performance está acima indicada. Ainda não acreditamos no seu triumpho.

ME'DANOS, 49 kilos — Quando, ha uma semana, perdeu por um corpo para Lamparina, recebia tres kilos dessa egua. Como agora está favorecido em seis kilos, póde bem desforrar-se.

LILITH, 57 kilos — E' estreante. Descende de Rayero e Marquilla. Já bem exercitada para essa prova.

LA CONGA, 56 kilos — Em sua ultima exhibição só perdeu para E's Fija, mas dominou Lamparina, Carnaval, Médanos e Cherahué. E' capaz de confirmar essa collocação sobre Lamparina e Médanos, vencendo a carreira.

CALIFORNIA, 49 kilos — Ha uma semana perdeu nitidamente para Lamparina, Médanos, Candia e Carnaval. Como azar não é má indicação.

NENUFAR, 58 kilos — Estreante. Filho de Annaly e Kabila. Póde debutar vencendo logo.

FACETA, 55 kilos — Tambem estreante. Descende de Hermann Goos e Eliza. Adeantada em seu entrainement.

PROGNOSTICOS DO "DIARIO CARIOCA"

GUAPE' — TIACAJUCA — PARATODOS.

LINDAYA — APROMPTO JUNIOR — SOISSONS.

ARATAU' — URUSSANGA — UYRAPARA.

MURUPI — MIST — XAMETE.

FINIS DRENO — CASANOVA — MAY BE.

LA CONGA — LAMPARINA — MEDA'NOS.

MONTARIAS PROVAVEIS

1.ª — Premio "Gaibú" — 1.200 metros — 6:000$000.

Grupo	Animal, jockey	Kilos
1	(1 Paratodos, Andrade	55
1	(2 Bramane, Bezerra	55
2	(3 Principesco, Red.	55
2	(4 Barbacena, Pereira	53
3	(5 Yucoá, H. Soares	53
3	(6 Perereca, Mesquita	53
3	(7 Alfenas, A. Brito	53
4	(8 Tiacajuca, W. Cunha	55
4	(9 Guapé, J. Canales	55
4	(10 Seductor, A. Molina	55

2.ª — Premio "Karenina" — 1.400 metros — 4:000$000.

Grupo	Animal, jockey	Kilos
1	(1 Lindaya, Leighton	48
1	(2 Clipper, Bezerra	56
2	(3 G. Girl, Acuna	56
2	(4 Soissons, R. Silva	53
3	(5 A. Junior, J. Santos	51
3	(6 Belartes, M. Tavares	48
4	(7 Gatilho, Pereira	54
4	(8 Liber, O. Serra	50
4	(9 Quilate, P. Gusso	56

3.ª — Premio "Marapiré" — 1.600 metros — 4:000$000.

	Animal, jockey	Kilos
1	Arataú, J. Canales	52
2	Uyrapára, Leighton	48
3	Ornamento, A. Molina	58
4	Urussanga, Reduzino	54
5	Nhá, J. Mesquita	50

4.ª — Premio "Lamparina" — 1.600 metros — 4:000$000 — Betting.

Grupo	Animal, jockey	Kilos
1	(1 Xamete, H. Molina	50
1	(2 Mist, W. Andrade	53
2	(3 Fleuron, A. Brito	51
2	(4 Chicote, Urbina	50
3	(5 Murupi, Mesquita	51
3	(6 Nuncio, Morgado	54
4	(7 Paisagem, Fernandes	54
4	(8 Madureira, Acuna	49
4	(9 Reitsoluto, Pereira	56

5.ª — Premio "Sambador" — 1.500 metros — 4:000$000 — Betting.

Grupo	Animal, jockey	Kilos
1	(1 Casanova, Pereira	52
1	(2 Afortunado, Urbina	54
2	(3 F. Dreno, Soares	52
2	(4 Veronica, J. Santos	56
3	(5 May Be, Tavares	50
3	(6 Pégaso, Fernand.	49
3	(7 Decidido, F. Mendes	48
4	(8 Nhá Duca, Andrade	56
4	(9 Tejo, W. Cunha	50
4	(10 Prateada, Bezerra	48

6.ª — Premio "Casanova" — 1.500 metros — 4:000$000 — Betting.

Grupo	Animal, jockey	Kilos
1	(1 Lamparina, Pereira	55
1	(2 Americano, Red.	56
2	(3 Médanos, Morgado	49
2	(4 Lilith, G. Costa	57
3	(5 La Conga, W. Cunha	56
3	(6 California, D. C.	49
3	(7 Nenufar, Torilla	58
3	(" Faceta, W. Andrade	55

A hora da 1.ª carreira

A primeira prova da reunião de hoje, no Hippodromo Brasileiro, será corrida ás 14,40 horas.

As revistas especializadas

Encontram-se hoje á venda, os numeros desta semana das revistas especializadas do nosso turf: "O Jockey" e "Vida Turfista".

Ambas estão bastante attraentes.

O Haras "Tamboré" na Exposição-leilão

O Haras "Tamboré", de propriedade do Conde Sylvio Penteado, é um dos mais modelares estabelecimentos de criação do nosso paiz.

Sua reputação tem-se elevado de anno para anno e agora elle attingiu o seu apogéo pela belleza e optima filiação dos seus productos.

Cinco optimos reproductores vem ali exercendo suas funcções: Gringazo, Flutter, Nino, Larrain e Pizarro. O plantel de eguas-mães conta com 10 reproductoras de origem franceza, 13 nacionaes, 3 argentinas e uma uruguay, esta ultima a Solariega, mão de Usolar.

Uteis animaes têm saidos dos seus campos installados no Estado "leader" de São Paulo, taes como: Arauto, Onico, Ossilvio, Usolar, Utagal, E'galo, E'gaso, Elfa, E'fira e os actuaes Itano e Itasso, que contam alguns com varias victorias em nossos prados e no de São Paulo.

Este anno a producção do Haras "Tamboré" se eleva ao numero de 18 puros-sangue, dos quaes seis vem figurar na Exposição Leilão do nosso Jockey Club Brasileiro.

O mais meticuloso criterio presidiu as combinações de sangue, sendo adoptado em principios para esses cruzamentos o systema Lottery.

Aqui em nossa capital já se acham alojados nas cocheiras do entraineur Manoel J. de Oliveira os seis figurantes daquella exposição — leilão.

Do elemento masculino apresentar-se-ão tres productos:

OPETALO, filho de Nino e Petale de Rose.

OVILIO, filho de Gringazo e Canopoille.

OBRANCO, filho de Flutter e Hulha Branca.

Do sexo feminino:

OPALE'A, filha de Gringazo e Alphabeta.

OPALFA, filha de Gringazo e Alpha.

OPIVA, filha de Nino e Uvante.

Este anno o Haras "Tamboré" adoptou o criterio de pôr á venda todos os seus productos, cujos preços variam de vinte a trinta contos.

Esse contigente nascido em 1937, pelas suas linhas, filiação e aspecto merece a attenção dos nossos carreiristas.

A reunião de amanhã

MONTARIAS PROVAVEIS

1.ª — Premio "Midi" — 1.200 metros — 10:000$000.

Grupo	Animal, jockey	Ks.
1	(1 Uruassú, L. Leighton	55
1	(" Valerius, J. Mesquita	55
2	(2 Cilly, R. Freitas	53
2	(3 Samir, H. Soares	55
3	(4 Aceguá, P. Gusso	55
3	(5 K. Gallahad Andrade	55
3	(6 Yukon, X X	55
4	(7 Septro, J. Canales	55
4	(8 Azaléa, J. Zuniga	53
4	(" Afago, A. Molina	55

2.ª — Premio "Ubaibás" — 1.600 metros — 10:000$000.

	Animal, jockey	Ks.
1—1	Circeu, R. Freitas	53
2—2	Kemal, P. Gusso	55
3—3	Palhaço, G. Costa	55
4—4	Ita, L. Leighton	53
5	(5 Albarran, W. Andrade	55
5	(6 Ascot, J. Zuniga	55

3.ª — Premio "Moacyr" — 1.400 metros — 4:000$000.

Grupo	Animal, jockey	Ks.
1	(1 Ora Bolas!, G. Costa	54
1	(2 Messancy, A. Molina	54
2	(3 Yami, W. Andrade	54
2	(4 Mac, J. Mesquita	52
3	(5 Tabefe, W. Cunha	56
3	(6 Quevi, J. Canales	52
3	(7 Aduá, O. Serra	50
4	(8 Ouro-branco, Freitas	56
4	(9 Muque, J. Zuniga	56
4	(" S. O. S., D/C	52

4.ª — Premio "Derby Club" — 3.200 metros — 25:000$000.

	Animal, jockey	Ks.
1	Barthou, J. Zuniga	52
2	Dominó, P. Gusso	55
3	Quati, A. Molina	60
"	Xuri, C. Pereira	57

5.ª — Premio "Timoneiro" — 1.600 metros — 4:000$000.

	Animal, jockey	Ks.
1	Blue Boy, J. Canales	58
2	Desejada, W. Cunha	51
3	Condal, J. Fesquita	49
4	Jarandina, C. Morgado	57
5	Fair Day, O. Serra	49
"	Es Fija, R. Freitas	53

6.ª — Premio "Algarve" — 1.600 metros — 4:000$000. Betting.

Grupo	Animal, jockey	Ks.
1	(1 Miss Bá, P. Gusso	58
1	(2 Gagé, R. Silva	54
2	(3 Cadete, N/C	52
2	(4 Faceirice, G. Costa	54
3	(5 Gabino, D/C	54
3	(6 Abacaxi, W. Andrade	58
3	(7 Carassú, J. Mesquita	52
4	(8 Nhandi, J. Santos	50
4	(9 Discreta, L. Acuna	55
4	(10 Haras, R. Urbina	54

7.ª — Premio "Baltica" — 1.600 metros — 4:000$000 — Betting.

Grupo	Animal, jockey	Ks.
1	(1 Muzambinho, Mesquita	49
1	(2 Braza Viva, R. Freitas	53
2	(3 Vallonia, J. Zuniga	58
2	(4 F. d'Amour, J. Santos	50
2	(5 R. de Sol, W. Cunha	51
3	(6 Macassar, R. Urbina	49
3	(7 Braila, F. Mendes	49
3	(8 Miroró, C. Morgado	49
4	(9 Sufragio, H. Soares	53
4	(10 Oiticoró, C. Pereira	51
4	(11 Lido, X X	56

8.ª — Premio "Kosmos" — 1.600 metros — 4:000$000 — Betting.

Grupo	Animal, jockey	Ks.
1—1	Pogyruá, L. Leighton	52
2	(2 Bomsuccesso, G. Costa	54
2	(3 Sanguenol, Andrade	58
3	(4 Brazador, H. Soares	54
3	(5 Rigoroso, R. Freitas	53
4	(6 Uraquitan, J. Santos	58
4	(7 Rigueira, J. Zuniga	52

Para o Sul Severino Refalosa e Brauna

Dentre de breves dias serão enviados para o Rio Grande do Sul os animaes Severino, Refalosa e Brauna que ingressarão nos Haras "Itaiassú".

O novo estabelecimento de criação que o dr. A. J. Peixoto de Castro installou no sul do paiz terá em Severino o companheiro de Hallali nas funcções de garanhão, emquanto as duas eguas acima mencionadas augmentarão o plantel desse Haras.

TOSSE BRONCHITES
PHYMATOSAN
CURA E FORTALECE

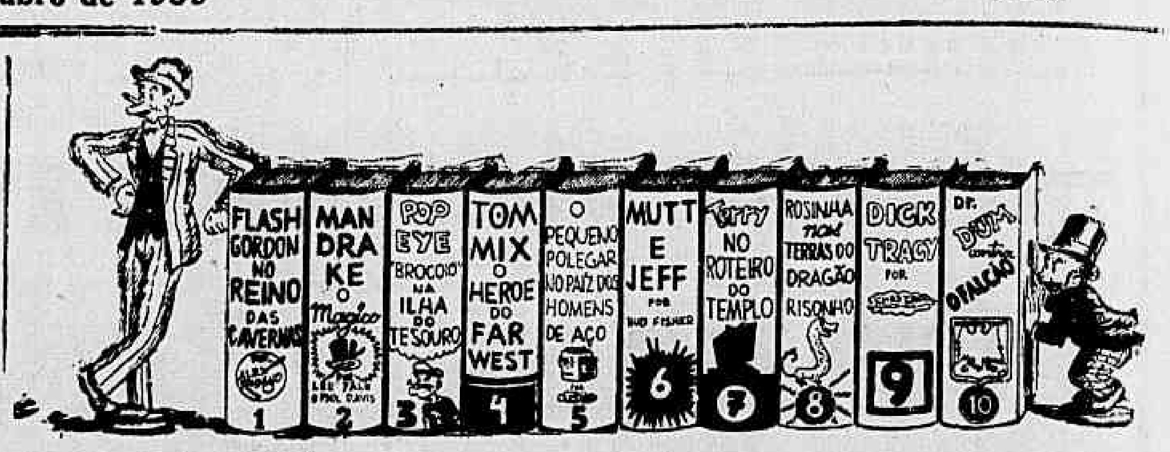

A Mais Graciosa Bibliotheca De Aventuras Para Jovens e Crianças
300 a 600 paginas
150 a 300 desenhos } Cada Exemplar
Encadernados a 4$000 cada um
Em todas as Livrarias, Bazares, Papelarias, Agencias do Interior e Jornaleiros. Pedidos directos ao Grande Consorcio Suplementos Nacionais Ltda. — Rua Sacadura Cabral, 43 — Rio de Janeiro.

Os trabalhos de hontem na Gavea

Na pista de areia do Hippodromo da Gavea exercitaram-se na manhã de hontem os seguintes animaes:

ALBARRAN, (J. Mesquita) e Ascot (G. Feijó), em parelha, 700 metros em 43".

DOMINO', (P. Gusso) 800 metros em 55" e os ultimos 260 em 25" (suave).

SCEPTRO, (J. Canales) e Sufragio (lad), em parelha, 360 metros em 37".

MUZAMBINHO, (J. Mesquita) 360 metros em 38" e os ultimos 240 em 23" (suave).

XODOSINHO, (R. Freitas) 700 metros em 46" 2|5 e os derradeiros 360 em 24" 2|5.

OITICORO', (lad) 360 metros em 36".

YAMI, (W. Andrade) e Abacaxi (S. Bezerra), juntos, 360 metros em 37" 2|5 e os ultimos 240 em 22".

BOMSUCCESSO, (G. Costa) 240 metros em 22".

VALERIUS, (L. Leighton) e Uruassú (J. Mesquita) em parelha, 360 metros em 37" 2|5 e os ultimos 240 em 22" 2|5.

DESEJADA, (W. Cunha) e Blue Boy (J. Canales) 360 metros em 36" 2|5 e os derradeiros 240 em 21" 3|5.

BARTHOU, (J. Zuniga) e Vallonia (C. Pereira) 700 metros em 44" e os ultimos 240 em 22" 3|5.

CILLY, (S. Batista) e Circeu (R. Freitas), em parelha, 500 metros em 30".

AZALE'A, (J. Zuniga) 240 metros em 22".

ACEGUA', (P. Gusso) 240 metros em 23".

RAIO DE SOL, (W. Cunha) e Sanguenol (W. Andrade) em parelha, 700 metros em 44".

QUATI, (A. Molina) 700 metros em 44" e os ultimos 240 em 23".

YUKON, (lad) 700 metros em 46" e os ultimos 240 em 24".

FLEUR D'AMOUR, (J. Santos) 360 metros em 37" 3|5.

LIBER, (O. Serra) 240 metros em 22".

PALHAÇO, (G. Costa) 360 metros em 37" 3|5 e os ultimos 240 em 22" 3|5.

TABEFE, (W. Cunha) 700 metros em 43" e os ultimos 240 em 21" 2|5.

MURUPI, (J. Mesquita) 360 metros em 39".

Nenhum forfait

Até ás 19 horas de hontem nenhuma declaração de forfait para a reunião de hoje havia sido entregue á Secretaria da Commissão de Corridas.

RELIGIOSAS

A FESTA DE N. S. DA PENHA

Outubro é o mez de N. S. da Penha. E' uma festa religiosa das mais tradicionaes do Rio. Nos cinco domingos de outubro, parece que toda a gente se abala até a Penha: a maioria para agredecer as graças recebidas; a totalidade para reverenciar essa milagrosa e pedir-lhe a benção.

Summamente popular, a festa de N. S. da Penha proporciona um contraste: a romaria, festa tão do interior, realiza-se no coração de uma grande metropole. Esse contraste torna esta festa particularmente querida daquelles que nasceram numa villazinha onde existe um padroeiro e onde a maior festa de todo o anno ainda é a desse padroeiro. E' tambem a romaria muito saudosa dos portuguezes, de quem herdámos este tradicional costume.

A festa de N. S. da Penha não é, como muitos pensam, uma festa só do povo. Basta presenciar os visitantes nos domingos de outubro para se verificar quão grande é o numero de devotos entre os das mais altas camadas sociaes. Ali todos são iguaes, todos têm que subir as suas grandes escadarias; pobres ou ricos. E quando a gente chega lá acima e se ajoelha para fazer uma prece, tem-se a impressão de se estar mais proximo do céo, tem-se a certesa de ser attendido.

Por isso, a festa de N. S. da Penha é uma festa de confiança e de esperança, como disse certa vez um grande devoto. Pois, tamanho é o acervo de seus milagres, que não ha devoto que não sinta conforto immediato com a simples evocação de sua padroeira, esteja onde estiver. Cresce, assim, cada vez mais, a devoção a Nossa Senhora da Penha que tantos e tantos milagres tem feito.

Transformando Em Terras Ferteis e Productivas as Extensas Areas Alagadiças do Solo Fluminense

INICIADO PELA BAIXADA FLUMINENSE O SANEAMENTO DE MAGE'

A Directoria de Saneamento da Baixada Fluminense, proseguindo no desenvolvimento do vasto programma de serviços que vem executando nos arredores desta capital e no Estado do Rio de Janeiro, acaba de iniciar as obras de saneamento no futuro municipio de Magé que soffre, como outras regiões fluminenses, as consequencias das inundações periodicas.

Os serviços ora iniciados terão uma influencia decisiva e efficaz sobre a vida economica e a saude publica do municipio, que ficará tambem a salvo das endemias e doenças que tanto afflige os habitantes de uma extensa região, proxima a metropole brasileira.

Como era natural a laboriosa população mageense, recebeu, jubilosa, a noticia alviçareira do inicio das obras que a Directoria de Saneamento da Baixada Fluminense realiza, simultaneamente com os importantes serviços em andamento em varios municipios fluminenses.

Pelo que nos foi dado conhecer, do programma de obras no municipio de Magé, serão empregados nos respectivos serviços, duas "drag-line", com capacidade ou producção diaria de 400m3. O projecto elaborado pela repartição competente, prevê a elevação das aguas do rio Magé, acima da cidade, pela antiga vala de derivação, pondo a cidade a salvo das grandes cheias que até agora prejudicavam o serviço de limpeza e saneamento da região.

Será, aberto um canal de 20 metros de largura e 15 kilometros de extensão, da sua fóz até ao rio Escuro, comprehendendo ainda a regularização do regime das aguas e indicadas as margens do canal.

Com as duas machinas que se destinam aos serviços em Magé, estão trabalhando na Baixada de Guanabara, 25 "dragline" e duas dragas fluctuantes, que realizam uma excavação, por mez, de 300.000m3, coefficiente que serve para demonstrar os brilhantes resultados obtidos no saneamento da Baixada Fluminense, a obra notavel do actual governo, que transformou em terras ferteis productivas e definitivamente saneadas, as lagôas e brejaes, mangues e alagadiços que durante largos annos atrophiaram a economia e a prosperidade da terra fluminense.

Permissões

Foram concedidas: ao major medico dr. Virgilio Tourinho Bittencourt Filho, para gozar férias nesta capital; ao capitão Waldemar Monteiro, do 1.° R. C. D. para gozar no Estado da Bahia, as férias que lhe forem concedidas; ao 1.° tenente de Adm. Livino Livio Galvão, para gozar férias na cidade de São Lourenço (Estado de Minas Geraes); ao 2.° tenente Milton Camara Senna, classificado no 3.° R. A. M. para vir a esta capital, durante o transito; ao 2.° sargento da 9.° R. M., Nelson de Aguiar Garcia, para gozar férias regulamentares nesta capital; ao 3.° sargento Sabastião Corrêa de Souza, do S. T. da 9.° R. M. para gozar as férias regulamentares em São Paulo.

Musica

CONCERTOS

AMANHA, 22 — Pianista Nympha Glasser — Escola Nacional de Musica, ás 21 horas.

SEGUNDA-FEIRA, 23 — Série de recitaes de ex-alumnos da Escola de Musica — Planista Maria Luiza Lima, ás 17 horas.

— Concerto de Maria Sylvia Pinto, ás 21 horas, na Escola Nacional de Musica.

— Concerto de Rubem Daniel Schenarlein, ás 21 horas, no Palace Hotel.

QUARTA-FEIRA, 25 — Cantora Roseta Costa Pinto — Escola Nacional de Musica, ás 21 horas.

SEXTA-FEIRA, 27 — Concerto de ex-alumnos — Pianista Lubelia Souza Brandão — Escola Nacional de Musica, ás 21 horas.

SABBADO, 28 — Concerto official — Pianista J. Octaviano — Escola Nacional de Musica, ás 21 horas.

SABBADO, 28 — Centro Leopoldo Miguez — Orchestra Infantil — Regente: Joanidia Sodré — Escola Nacional de Musica, ás 16 horas.

VEAN SECMAN — Barytono da Opera de Varsovia, breve no Theatro Municipal. Empresario Vipmans.

ISA KREMER — Cantora de fama internacional, breve, no Theatro Municipal, Empresario Vipmans.

Isa Kremer é uma artista fascinante pela belleza physica e pela voz.

Faculdade de Sciencias Economicas do Rio de Janeiro

Sob a presidencia do bacharelando João Patricio de Freitas, reuniram-se os bacharelandos de 1939, que tomaram as seguintes deliberações: eleger por unanimidade os professores dr. J. de Souza Carneiro, J. Pedroso (director); Vieira Souto e Helio Cabral, para homenageados; exigir que os candidatos a orador official apresentem um trabalho, sobre "Economia Nacional", para concorrerem ao jury composto dos professores J. Souza Carneiro, José Gaudencio e Helio Cabral; dar uma demonstração civico-patriotica, figurando no quadro de formatura o Barrete Phrigio circumdado dos dizeres: "Cincoentenario da Republica".

São os seguintes os academicos que deixam a Faculdade: Portugal: Augusto Miranda; Italia: Mario Barrota; Amazonas: Argemiro de Queiroz Barbosa, Antonio Fernandes da Costa e Edgard de Souza; Pará: Padre de Souza; Rio Grande do Norte: Manoel Orlando Ferreira; Bahia: Bento Pedreira da Costa; Districto Federal: Adroaldo de Almeida Cardia, Candido de Almeida Marques, Carlos Pacheco de Almeida, Mario Orlando de Carvalho e Oswaldo Alves Corrêa; Estado do Rio: Miguel Carlos de Almeida; Rio Grande do Sul: João Patricio Soares de Freitas.

Tachygraphos obtêm bons empregos
CURSO PRATICO E EFFICIENTE: Rua 1.° de Março n. 6, 3.° andar, sala 4 (Edificio do Paço)

Tolhido Pelo A. C. B., Que o Convidara, o Moto Club Não Promoverá a "Gavea do Motocyclista"

Hoje á Noite, em Alvaro Chaves, Pelejarão Bangú e S. Christovão

Alvi-rubros e "alvos" promettem uma partida bem disputada

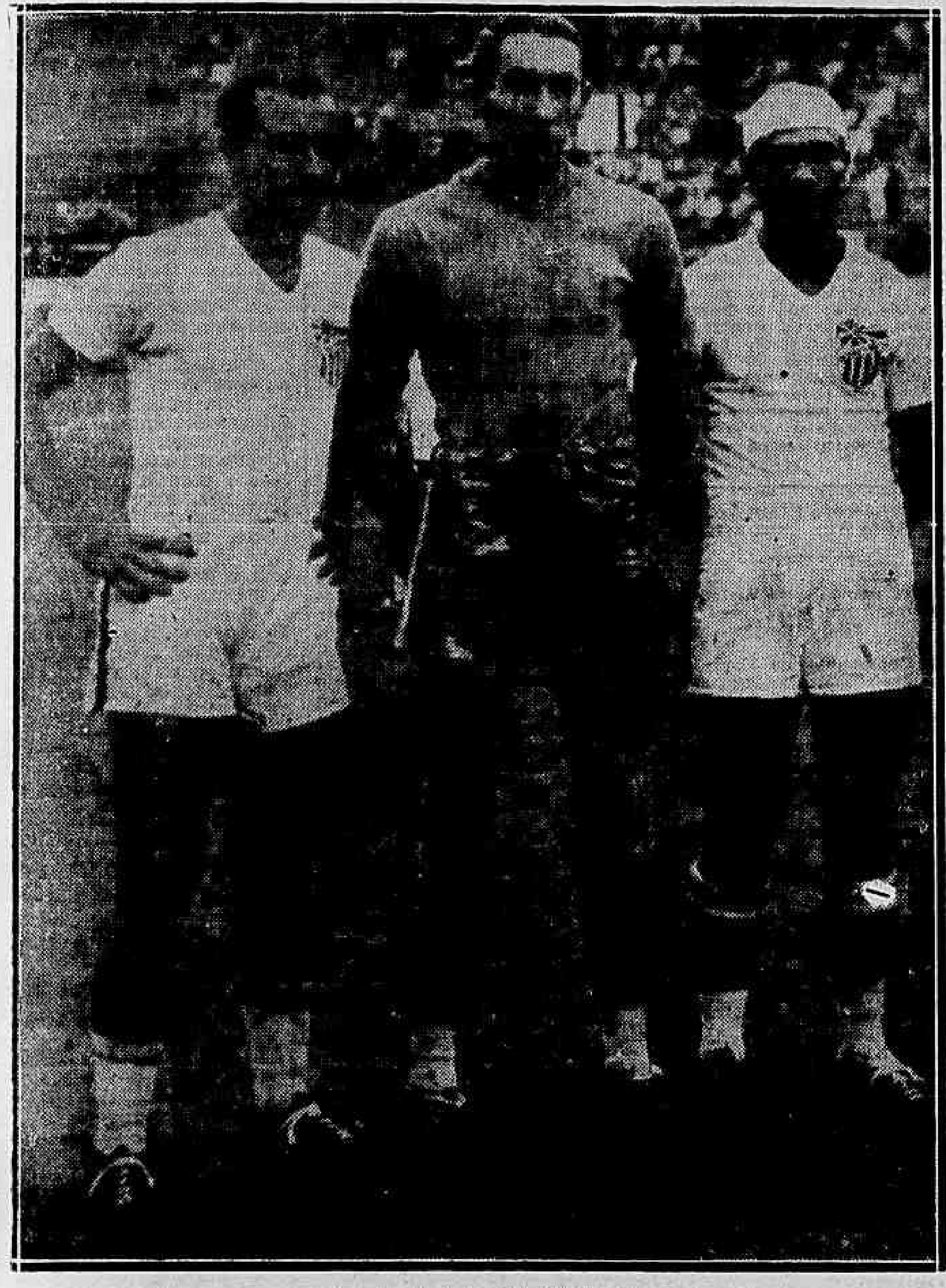

O trio final do São Christovão

Antecipando a rodada marcada para amanhã. o São Christovão enfrentará logo mais á noite o Bangú. em Alvaro Chaves.

Apesar das forças relativamente antagonicas. o cotejo se revestirá de equilibrio. mercê as credenciaes que os quadros possuem.

A equipe "alva". detentora do terceiro logar na tabella. vem de perder para o Flamengo por 2 x 1. após uma brilhante campanha na qual durante quinze jogos se conservou invicto. De notavel foi tambem o triumpho obtido sobre o Botafogo. que valorizou sobremodo o esquadrão sanchristovense. A tarefa desta noite ao forte conjunto de Figueira de Mello não é facil. Mesmo sendo mais forte o bando "alvo" terá que se empregar com cautella para não soffrer qualquer surpresa desagradavel. O Bangú está no firme proposito de vender bem caro a derrota. Suas performances contra o Vasco e Fluminense deram a entender que os banguenses estão resolvidos a destruir as aspirações dos grandes quadros. E' de esperar que a partida entre os dois adversarios se caracterize pela combatividade, capaz portanto de agradar ao publico que affluirá ao Estadio do Fluminense.

A partida principal terá inicio precisamente ás 21 horas. devendo os quadros sob ás ordens de José Pereira Peixoto. assim se alinhar:

BANGU': Francisco. Enéas e Camarão; Pichim. Rodrigo e Leitão; Lula. Ladisláu. Jorge. Mineiro e Elbo.

SÃO CHRISTOVAO: Waldyr, Hernandez e Mundinho; Archimedes (ou Picabéa). Dódo e Affonsinho; Roberto. Villegas. Joaquim. Nestor e Carreiro.

Diversas Sportivas

O Fluminense obteve licença da entidade para jogar no dia 25 em São Paulo. contra o Palestra Italia. e a 29 com o Mogyana. em Campinas.

* * *

O Conselho Superior da Federação Brasileira de Football se reunirá na proxima segunda-feira.

* * *

O VI Concurso Aquatico. sob os auspicios da Liga de Natação do Rio de Janeiro. será patrocinado pelo Fluminense.

* * *

O technico Gentil Cardoso. do Bomsuccesso Football Club. recorrerá da pena que lhe foi imposta pela L. F. R. J. O dedicado preparador affirma que foi illudido pelo jogador Carlos Goulart. ignorando que o mesmo estivesse inscripto no Rio Grande do Sul. Gentil Cardoso irá até o Judiciario caso as leis sportivas o abandonem.

* * *

O guardião Clovis que pertenceu ao Athletico Mineiro. se encontra no Rio. desejoso de actuar pelo Fluminense.

* * *

Os bahianos não se inscreveram no Campeonato Brasileiro de Football. uma vez que as quotas dadas pela Federação não paga nem as despezas.

* * *

Cresce a "onda" no Vasco contra Ramon Platero. habil fumador de charutos arvorado em technico de football.

* * *

O Gymnasio Y Esgrima. de Buenos Aires. volta a insistir na sua excursão ao Brasil.

* * *

Flamengo x Bangú jogarão sabbado á noite. dia 28.

No encontro realizado em Nictheroy. o Bomsuccesso esmagou o Barreto pela contagem de 7 x 0.

O patrimonio actual do Bomsuccesso está avaliado em .. .. 1.450:000$000.

Possue o gremio leopoldinense 1.504 socios e 150 trophéus.

* * *

Lagreca chegará hoje ao Rio. devendo assistir amanhã o jogo Botafogo x Madureira.

* * *

Com as vistas dos confrades do "O Sport" de São Paulo. o maior jogo do campeonato bandeirante rendeu 29:928$000 emquanto que no mesmo dia no Rio. o match Vasco x Fluminense accusava 23:608$000 e S. Christovão x Flamengo .. .. . 50:606$600. O mais fraco em São Paulo rendeu 144$000 e no Rio 1:269$400. dando 300$000 de prejuizo ao Bomsuccesso.

* * *

Ha muitos juvenis e amadores que actuam em nossos campos que nasceram por "coincidencia" em Nova Iguassú. segundo as respectivas "certidões" de edade" em poder da L. F. R. J

* * *

Conforme adeantamos ante-hontem. o jogo da "Copa Roca" será em São Paulo. Na ultima reunião da C. B. D. foi assentada em definitivo a sua realização na capital bandeirante.

* * *

Sylvio Lagreca teve referendada sua escolha como preparador da equipe nacional que preliará com o seleccionado argentino em disputa á "Copa Roca".

* * *

O Bangú contratou um novo dianteiro. o ponta esquerda Elbo.

LIVRARIA ALVES

Livros collegiaes e academicos.

Madureira, mais um serio obstaculo para o leader transpor

O BOTAFOGO AGUARDA CONFIANTE O SEU COMPROMISSO DE AMANHA — AMERICA x FLUMINENSE O OUTRO MATCH DA RODADA

Dois jogos marcarão amanhã o proseguimento do certame maximo da L. F. R. J.

O "leader" absoluto Botafogo defenderá seu posto enfrentando o Madureira na cancha da rua Figueira de Mello.

E' um compromisso de responsabilidade para o ponteiro. considerando estar absolutamente o gremio suburbano numa phase de reerguimento. conforme vem demonstrando em suas ultimas exhibições.

Os botafoguenses prepararam-se com afinco para transpor mais esse obstaculo e bastante optimista aguardam a hora que terão que chocar-se com seus adversarios.

O outro jogo da rodada de amanhã terá por contendores o America e Fluminense.

Ambos os quadros estão em condições de produzir boa performance.

Este match. será realizado no campo do Botafogo F. C.

S. D. R. RISO CLUB DE NICTHEROY

Hoje, este querido club fará realizar uma grande festa artistica em seu amplo e confortavel salão — o maior da Cidade Sorriso, á rua Visconde do Uruguay, 521, Nictheroy.

Esta festa será em homenagem á "Ala Ela é quem Sabe" e dos "Bohemios fluminenses e cariocas".

No programma tomarão parte artistas do Radio e os autenticos sapateadores: Ismael e Julio.

Abrilhantarão esta grandiosa festa a Jazz-band do Riso Club e os "Turunas Cariocas".

C. R. Braz de Pinna x Equitativa Club

Realiza-se hoje na séde do Centro Recreativo de Braz de Pinna, o jogo de Ping-Pong, entre os Clubs acima.

Após os jogos será offerecido pelo Club Leopoldinense ao Equitativa Club um saboroso Chocolate.

Para este jogo, o C. R. Braz de Pinna, convida os amadores abaixo descriminados:

Turma C. — Walter — Luiz — Julio — Carlos e Nico.

Turma B. — Guimarães — Bandeiro — Arnaldo. 1°. — Fernando — Joracy.

Turma A. — Cosmo — Arnaldo 2°. — Evaristo — Costa — Moacyr.

Os amadores acima citados deverão estar na séde ás 20 horas.

Descontentes os meios sportivos bahianos

BAHIA, 20 (Agencia Nacional, Brasil) — Os meios sportivos locaes mostram-se insatisfeitos com a resolução da directoria da Liga Bahiana, não inscrevendo a Bahia no Campeonato Brasileiro de Football.

Não Haverá a "Gavea do Motocyclista"

Com o destaque preciso a uma estréa, a nossa imprensa noticiou que uma das attracções de nosso maximo certame automobilistico seria a "Gavea do Motocyclista".

Iniciativa util, uma vez que traria a maior diffusão deste arriscadissimo sport, hontem, no entanto, fracassou.

E fracassou quando, tendo acquiescido ao convite do Automovel Club, o Moto Club já providenciara a presença de corredores do Norte, do Centro e Sul do paiz.

Sempre que criticamos, fazemol-o com os olhos fitos na verdade, collocando á margem, sentimentos affectivos ou pessoaes.

O presente caso, a nosso ver, foge ao terreno das nobres acções sportivas, pois se assemelha, segundo informes colhidos, ao convite que alguem faça a um amigo de momento, furtando-se, acto continuo, ao seu cumprimento...

Vejamos o que aconteceu:

O Automovel Club convidou o Moto Club para, no mesmo dia 29, realizar a Gavea do Motocyclista. Sentindo-se honrada com tal convite, a entidade da rua São Christovão se poz em acção, scientificando aos seus filiados nos Estados. Por seu turno, os motocyclistas daqui e de São Paulo entraram a preparar suas machinas.

Corria tudo, pois, ás mil maravilhas, quando o Automovel Club resolveu sustar o convite.

E que fez?

Duas razões elle invocou: 1.° — O Moto Club devia fazer o seguro de terceiros (publico); 2.° — A corrida de motocycletas, certamente, retardaria a largada dos carros.

A segunda razão foi logo desfeita por um director do Moto Club, que, na presença do presidente do Automovel Club, disse que os seus inscriptos iniciariam a prova até ás 5 horas da manhã, ou mesmo ás 4 horas.

E os premios?

Foi outro motivo invocado mas desfeito ainda pelo Moto Club.

O primeiro motivo, achamos razoavel a sua inexistencia para a convidada, pois a sua qualidade (o convite) a exime de tal compromisso e, ainda, segundo o proprio Automovel Club, a assistencia presente á Gavea, já está segurada.

Se assim acontece, fazemos nós, agora, uma pergunta:

— O publico que presenciar a corrida de automoveis, não é e não será o mesmo que presenciou a competição motocyclistica?

Com este commentario não visamos combater quem quer que seja.

Ante as contra-ordens já expedidas, sabemos tambem, da senão impossibilidade, pelo menos maiores difficuldades para se realizar a "Gavea do Motocyclista".

E é pena que isto aconteca, quando é de sobejo conhecido que uma entidade sportiva deve concorrer para o engrandecimento de uma congenere e nunca desprestigial-a.

Emfim, o que é certo, estar o nosso noticiario anterior certo e, muito embora não se realize o desfile annunciado, a razão se encontra no que expomos acima.

Houve uma coisa real, concreta, depois desfeita e tornada boato por recuo de ultima hora.

Se ha barretina, quem quizer que a utilize.

O publico que avalie de quem é a culpa.

A imprensa é que não póde ficar de rabo.

Amanhã, no Campo da A. A. Portugueza

O sensacional encontro entre os commerciarios do Perfumaria Britto F. C. x Sport Club Natal — Um bronze para o vencedor da peleja

O team do S. C. Natal

Realiza-se amanhã. no campo da Associação Athletica Portugueza. o esperado encontro desempate. entre as esquadras do S. C. Natal x Perfumaria Brito F. C., dois gremios de football commerciario de actuação destacada. no scenario sportivo desta capital. possuindo ambos valores reaes da classe a que pertencem.

O primeiro que tem em sua presidencia a figura do sportman Fausto Pinto Sampaio vem conquistando francas e enthusiasticas sympathias das familias do bairro de Santa Thereza. onde conta uma multidão de adptos. mercê de suas victorias nos gramados cariocas.

Quanto ao Perfumaria Brito. desde a sua apresentação se impoz como esquadrão inv..o. convencendo. pelo admiravel trabalho de conjunto apresentado por suas tres linhas de ueiesa e ataque.

Possuem os rubro-negros da rua Senhor dos Passos offensiva mais perigosa. talvez. do sport menor.

No Sport Club Natal são valores destacados como: Renato. Sylvio I. Coruja. Antoniquinho. Feijoada. Mundéo. Sylvio II. Prima. Rolinha e Estica.

O primeiro choque entre os dois teams amigos terminou com um empate de 2 x 2 e foi realizado no campo do Fundição Nacional. em julho proximo passado.

Como naquella competição. os dois quadros disputarão um bronze. instituido por um illustre paredro e sportista patricio. dr. Ullysses Rocha. incentivador do football commerciario.

UMA TAÇA PARA A PROVA PRELIMINAR

A principal peleja terá inicio ás 15.40 horas. havendo antes uma prova preliminar. entre os segundos quadros. constituidos de empregados tambem dos Laboratorios "Natal" e da Perfumaria Brito.

Ao vencedor desta preliminar o proprietario dos productos Natal offerece uma linda taça.

Reina grande interesse. nos dois estabelecimentos commerciaes. pelos encontros de amanhã á tarde. no campo da A. A. Portugueza.

O Trabalho Util de Um Campeão de Remo que está Cego

Othelo Maciel Nabuco Cirne nos envioa o "Programma das Regatas" de amanhã

A Liga de Remo do Rio de Janeiro realizará amanhã, em aguas da Lagôa Rodrigo de Freitas, a sua regata do campeonato.

Hontem tivemos o grato prazer de recebermos o programma completo das provas, impresso num livreto interessante.

Silenciariamos deante da referida obra typographica si não fôsse a natureza da sua procedencia.

O trabalho nelle contido, verdadeiro primôr directivo, teve muita paciencia por parte do seu organizador, em se sabendo que é privado da luz divina.

Quiz o destino feroz e traiçoeiro que Othelo Maciel Nabuco Cirne ficasse cégo devido a um estrangulamento optico.

Antigo campeão pelo Club de Regatas Botafogo, seus amigos não o esqueceram no seu transe de infelicidade e o têm apoiado do modo possivel...

Na Confecção do "Programma das Provas", Othelo Maciel trabalhou directamente, esboçando até a parte graphica fazendo os espelhos das paginas, aliás com felicidade.

No seu trabalho diversas homenagens são prestadas á Prefeitura do Districto Federal, nas pessôas illustres do Prefeito, dr. Henrique Dodsworth, dr. Jorge Dodsworth, dr. Edson Passos e dr.Alim Pedro. Na parte sportiva, o presidente da C. B. D., dr. Luiz Aranha e a grande nadadora Maria Lenk mereceram paginas com encomios ás suas acções em pról dos sports do paiz.

Seguem-se depois as paginas de collaboração, inclusive o artigo "O Remo e a Medicina", de autoria de Alberto Cardoso, do Departamento Medico da L. R. R. J.; e o que ha de mais notavel é a biographia de todos os clubs filiados a entidade do remo, trabalho superintendido pelo organizador do Programma, que embora privado da vista, é um elemento util aos sports.

A Othelo Maciel Nabuco Cirne, os cumprimento sinceros da "Secção de Sports" pela sua obra apresentada.

O C. R. Botafogo Venceu o Fluminense

36 x 35 a contagem final — Carlito conquistou a cesta da victoria nos ultimos segundos da peleja — O Botafogo F. C. sobrepujou o Carioca

Encerrou-se hontem a parte turno da Finalissima do Campeonato Carioca de Basketball.

O Botafogo de Regatas enfrentando o Fluminense, obteve difficil triumpho, embóra tivesse "leaderado" o placard durante quasi a totalidade do tempo regulamentar.

Marcando 19x8 no final do 1° tempo e 24x12 aos 8 minutos da etapa final, parecia que os botafoguenses venceriam facil.

Os tricolores, comtudo, reagiram energicamente e aproveitando bem uma indecisão da defesa local, lograram igualar a contagem e mais tarde passar a frente da contagem com uma differença de 4 pontos.

Os rapezes da "Estrella Solitaria", não se intimidaram embóra faltasse dois minutos para o termino da pelaja.

Controlando melhor a pelota e desenvolvendo uma actuação mais segura os locaes, por intermedio de Betinho conseguiram desfazer a differença igualando mais uma vez o score. Faltando precisamente 15 segundos para o final, Carlito consegue encestar, assegurando desta forma, uma bellissima victoria, para o seu club.

Nos ultimos segundos foi consignada uma falta technica contra o Botafogo. O lance foi aproveitado por Frota.

36x35 pró C. R. Botafogo foi a contagem final verificada.

TEAMS E TENTOS

Jogaram e fizeram pontos:

C. R. BOTAFOGO, 36 x FLUMINENSE, 35

1° TEMPO: C. R. Botafogo 18 x 9.

FINAL: C. R. Botafogo 36x35.

C. R. BOTAFOGO: Carlito (2) e Alvaro; Betinho (21), Helio (9) e Lenk (4) — Levy, A. Carnauba.

FLUMINENSE: Carijó (1) e Ernani (10); Frota (6), João (12) e Santos (5) — Marcello (1).

JUIZES: Haroldo Oest e Edison Mitrano.

O BOTAFOGO F. C. MANTEVE A LEADERANÇA

Conforme previramos, o Botafogo F. C. não encontrou difficuldades para vencer o Carioca.

Com o triumpho conquistado, o "glorioso" marcha na leaderança do certamen, ostentando o titulo de invicto.

DETALHES

1° TEMPO: Botafogo F. C. 26 x 14.

FINAL: Botafogo F. C. 59x34.

BOTAFOGO F. C.: Adamo (8), Tété (6), Pavão (10), Albano (9), Aloysio (26) — Pilla.

CARIOCA: Sebastião (2) e Adantino (2), Perazzo (10), Helio (12) e Luquinhas (8).

JUIZES: Nelson Carvalho e Pedro de Carvalho.

O Campeonato Feminino de Basketball

Prosegue hoje o Campeonato Feminino de Basketball, com a realização de dois jogos.

O quadro "A" do T. S. P., leader absoluto da tabella, enfrentará o quadro "C". O outro jogo da noitada, reunirá as turmas do Tijuca T. C. e I. S. P. "B".

Esses jogos serão realizados no rink do Grajahú T. C.

Os controladores são: Haroldo Oest, arbitro do 2° e fiscal do 1° jogo — Gastão Teixeira, arbitro do 1° e fiscal do 2° jogo — Djalma Borges, chronometrsita — Avelino da Cruz, apontador — Antonio C. Braga, delegado.

PUGILISMO

Jimmy Wilde em sensacional combate contra Annibal Prior — O programma de hoje no Estadio Brasil

No Estadio Brasil, teremos hoje finalmente, o esperado combate pugilistico entre os dois valorosos boxeadores Annibal Prior e Jimmy Wilde, reputados elementos de grande valor pela combatividade e pelo modo de combater. O portuguez que depois da sua acsidentada luta com Rubens Soares, teve um choque com Larraura, conseguindo derrubalo espectacularmente, está agora com grande disposição para conseguir uma victoria que o consagre mais uma vez perante o seu grande publico. Por outro lado, Annibal Prior quer mostrar aos seus admiradores que pode muito bem pelejar contra qualquer adversario, evidenciando assim as suas reaes qualidades technicas Jimmy Wilde, é a grande attracção do presente temporada internacional. O argentino já conseguiu duas victorias por K. O. nesta temporada, e demonstrou claramente que está em grande forma. Wilde tem 29 lutas em todas ellas conseguiu victorias espectaculares que o consagram como um verdadeiro campeão. Contra a violencia de Prior, o argentino poderá mostrar perfeitamente todas as condições technicas que possue, e que o levaram ao grande prestigio que desfruta entre os sportistas brasileiros.

O combate final da noitada de hoje poderá offerecer lances espectaculares, que o publico assistirá nas dependencias do Estadio Brasil.

TOMASULO BUSCANDO A REHABILITAÇÃO

O peso pesado argentino Norman Tomasulo, vae tentar amanhã contra Casanova, uma rehabilitação ampla para fazer novos grandes combates. O argentino quer mostrar que está perfeitamente em forma, e por isso entregou-se seriamente aos maiores treinos.

Este combate será tambem em dez rounds, constituindo a primeira peleja final da noite.

O PROGRAMMA

O programma organizado é o seguinte:

Lutas de amadores:

Kid Buzoni x Pedro Santanna.

Carvoeiro x Ferreira Lima.

Gansceo x Annibal Rodrigues.

Lutas de profissionaes:

Tomasulo x Casanova.

Jimmy Wilde x Annibal Prior

HOJE A PESAGEM

Hoje ás 10 horas, teremos a pesagem dos lutadores que tomarão parte no espectaculo, de logo mais, na séde da Federação Brasileira de Pugilismo.

O Campeonato Juvenil de Basketball

O Campeonato Juvenil de Basketball, proseguirá amanhã com a realização dos seguintes jogos:

SANTA HELOISA F. C. x Tijuca T. C. — Rink da travessa dr. Araujo — Octavio Ramos da Costa, arbitro — Ary Andrade, fiscal — Fernando Machado da Silva, chronometrista — Manoel C. Machado, apontador — José P. Miranda, delegado.

CARIOCA S. C. x BOTAFOGO F. C. — Rink da rua Jardim Botanico, Gavea — José Geraldo Canario, arbitro — Illiran Casares, fiscal — Alberico G. Amorim, chronometrista — Waldyr C. Nasser, apontador — Juvenal M. da Costa, delegado.

GRAJAHU' T. C. x AMERICA F. C. — Rink da avenida Engenheiro Richard — Nelson S. Carvalho, arbitro — José Andrade Neves Paim, fiscal — Dante Rocco, chronometrista — José Jorge Marques, apontador — Antonio C. Braga, delegado.

Tijuca Tennis Club

O GRANDE CAMPEONATO ABERTO DO TIJUCA

O Tijuca Tennis Club está realizando, em suas magnificas quadras, com o maximo exito, os jogos iniciaes do seu grande Campeonato Aberto. A brilhante iniciativa tijucana constituirá notavel acontecimento sportivo, prevendo-se, por isso, renhidas partidas tennisticas que empolgarão, certamente, a numerosa assistencia que comparecerá á séde tijucana para assistir aos sensacionaes jogos.

As partidas preliminares têm sido realizadas com o maximo interesse e enthusiasmo. Tomarão parte nas finaes os consagrados tennistas Alcides Procopio, Jiro Fujikura, Ricardo Pernambuco, Manoel Fernandes, Sylvio Books e muitos outros azes do tennis brasileiro. Para amanhã, estão marcados os seguintes jogos:

A's 8 horas:

João de Castro x venc. (Ilu. bens de Barros x Chrispiano Costa).

Homero Macedo x venc. (Roland Souza x Renato Rego).

Joaquim Castro x venc. (Antonio Dumont x Eppinghausa).

Venc. (Waldemar Paulo-Helio Garcia x venc. W. Camara-I. D. Pinto).

Venc. (M. Motta-A. Cabral x venc. José Santos-Goulart Machado).

Venc. (E. Souza-Savio Lima x venc. Sergio Carvalho-M. Borges).

A's 9 horas:

Manoel Zenha x Oswaldo Esplinio.

João Tovar x Alfredo Ollens. Antonio Moreira-R. Dickey x Joaquim Castro-João de Castro.

Luiz Aguiar. Ernani Souza x O. Almeida. Nerses Alves.

W. Casqueiro-Schlobach x venc. (Antonio Dumont-A. Costa x Z. Bastos. Araujo Junior)

Venc. (G. Machado-J. Bittencourt) x W. Camara Chrispiniano.

Costa x venc. (Carlos Ferreira-Joaquim Silva x Helio Faria-Fernando Vieira).

Bomsuccesso F. Club

OS FESTEJOS COMMEMORATIVOS DO SEU 26º ANNIVERSARIO

Continuando o programma de festejos preparados para commemorar a passagem do 26º anniversario de sua fundação, o Bomsuccesso Football Club offerecerá aos seus associados as seguintes diversões: Hoje, das 22 horas em diante — Programma Gloria, mobilisado com interessantes numeros de calouros, offerecido pela Radio Ipanema e transmittido directamente da praça de Sports para todo o Brasil. A seguir, dansas.

Amanhã, ás 12 horas — Torneio Initium de football. Promovido pela Liga Suburbana. Das 17 ás 20 horas — Sorvete dansante, offerecido pela Legião Bomsuccesso á directoria do club e á Legião Rubro-Anil.

Dia 24, terça-feira, ás 20 horas —Provas intimas de cyclismo com o concurso do C. C. Light, na praça de sports.

Dia 26, quinta-feira, ás 20,30 horas — Homenagem da direcção scenica do Club Athletico Recreativo de Inhauma ao Bomsuccesso Football Club, constando da representação da comedia em tres actos, de Paulo Orlando: "Se o Anacleto soubesse...", em um palco armado na quadra de basketball

Finalmente hoje o Sport Club Joalheiro viverá horas de intensa alegria com o grande baile promovido pela sua secretaria

Os salões sociaes do S. C. Joalheiro, serão abertos hoje á noite para a realização do annunciado baile que os dois secretarios farão realizar.

Os que já se habituaram a assistir ás festas patrocinadas pelo S. C. Joalheiro, ou por sua directoria, estarão por certo hoje a noite na séde desse querido e respeitado club de joias da capital, porque todas as festividades já realizadas, constituiram sem duvida alguma verdadeiros exitos sociaes da cidade; o baile de hoje que tem como seus organizadores os dois dynamicos secretarios srs Antonio S. Filho e José Manso, promettem marcar uma das noites mais alegres vividas pelos socios e adeptos do S. C. Joalheiro.

As dansas serão iniciadas ás 22 horas ao som da jazz de Napoleão Tavares e seus 12 soldados musicaes, os quaes apresentarão as ultimas novidades em musicas dansantes, nacionaes e estrangeiras. Durante o decorrer das dansas serão sorteados varios premios entre as sras. e senhorinhas presentes, premios esses que serão entregues pessoalmente pelo conhecido humorista patricio sr. Lamartine Babo. A's 24 horas os dois secretarios reservam uma agradavel surpresa para o restante da directoria e os socios em geral.

Dado ao carinho que os seus organizadores têm dispensado nos preparativos dessa festa, e pela grande animação reinante podemos garantir aos socios e convidados da festa de hoje a noite no S. C. Joalheiro, que a mesma está fadada a alcançar um exito sem precedentes. O ingresso dos srs. associados do S. C. Joalheiro, far-se-á mediante a apresentação da carteira social e o recibo do mez o traje será o de passeio.

Football juvenil na Bahia

BAHIA, 20 (Agencia Nacional, Brasil) —A Liga Bahiana de Desportes está ultimando providencias para a realização do Campeonato Juvenil de Football.

Dr. Ubaldo Veiga
Dr. Motta Granja

Especialistas: vias urinarias, syphilis, pelle e varizes
Apparelho digestivo, doenças ano-rectaes e hemorrhoidas. RUA DO OUVIDOR, 163-5.º andar — Das 2 ás 5 1/2

O sport na cidade de Campos

(DO NOSSO CORRESPONDENTE MARTINHO SANTA-FE')

Com grande assistencia realizou-se domingo ultimo, o jogo entre o Goytacaz x Rio Branco, em disputa do campeonato de 1939.

Com a victoria do Goytacaz sobre o Rio Branco, aquelle tirmou-se na leaderança do Campeonato Campista, junto ao Americano, ambos com seis pontos perdidos, seguidos dos demais clubs com dez e doze pontos.

Apesar da má actuação do juiz, annullando um goal de Alcides, ainda assim o Goytacaz venceu o seu adversario pelo score de 2x0.

Com uma assistencia numerosa, o jogo correu sem incidentes, agradando. O policiamento foi rigoroso e as instrucções sobre o assumpto foram dadas de maneira que, não fosse perturbada a ordem durante a pugna. Assim terminou o embate. As torcidas do azul e branco fizeram grande manifestação aos players do Goytacaz.

Para o proximo domingo, teremos um novo grande encontro, entre as equipes do Goytacaz x Alliança, no campo do Queimado. Espera-se a victoria do Goytacaz, pois esse vem vencendo os seus adversarios, consecutivamente, em diversos prelios.

Desta columna, na proxima semana, daremos noticias circumstanciadas sobre o jogo.

O Grande Campeonato Aberto de Tennis ao Tijuca

O Grande Campeonato Aberto de Tennis do Tijuca, constituira, este anno, significativo acontecimento sportivo. Participarão do sensacional cotejo as mais impressionantes raquetes brasileiras, taes como Alcides Procopio, Ricardo Pernambuco, Jiro Fujikura, Humberto Costa, Manoel Fernandes, Sylvio Book e outros.

Os jogos do brilhante certamen vão ser, hoje, iniciados, devendo pisarem as quadras tijucanas os seguintes tennistas:

A's 15 horas: W. O. Paulo x Helio Garcia — Waldemar Camara x Ivo Pinto — Rubens Barros x Chrispiniano Costa — Roland Souza x Renato Rego — A. Cabral x M. Motta — José Santos x Goulart Machado — Ernani Souza x Sávio Lima.

A's 16 horas: A. Dumont x Eppinghauss — Mario Borges da Fonseca x Sergio Carvalho — Landulpho Borges x Ambrosio Braga — Carlos Ferreira x Joaquim Silva — Schlobach x A. Moreira — J. Carlos-W. O. Pinto x R. Rego-J. Lemos — Goulart Machado-J. Bittencourt x W. Camara-Chrispiano Costa — A. Dumont-Arnaldo Costa x Zeferino Bastos-Araujo Junior.

A's 17 horas: Sergio Carvalho-Tavis x J. Tovar-Stelio Santos — E. Vieira-J. D. Pinto x L. Borges-Leonar da Silva — J. Brant-A. Côrtes x D. Rocha-Eurico Brandão.

DR. OLNEY PASSOS

CIRURGIA PARTOS

Diagnostico precoce da gravidez e dos tumores genitaes. Operações de senhoras, preservando a integridade funccional dos orgãos genitaes. Cons.: Rua 13 de Maio, 37-5.º Diariamente, das 15 em deante — Phones Res. 28-5013; Cons. 22-6150.

THEATRO

Os sambas ineditos de Ary Barroso na revista "Em ponto de bala", para a estréa de Alda Garrido no Recreio

As musicas de Ary Barroso sempre alcançaram grande popularidade. E' raro o anno em que as musicas do carnaval não são victoriosas. "Dá nella", "Foi ella", "Rancho Fundo" são a prova disso. Agora na sua revista e de Luiz Peixoto "Em ponto de bala" com que estréa sexta-feira, 27, no Recreio, Alda Garrido, elle incluiu varios numeros de musica dentre os quaes o samba "Bahia", cantado por Leonor Barreto, "No Encantado", todos ineditos e uma parodia de "Camisa amarella", que irá ser criada por Vicente Marchelli. E' uma garantia do exito que aguarda a proxima temporada da vedeta popular em 1939. Ary Barroso, collaborador efficiente de Luiz Peixoto, o compositor e o humorista no cartaz onde se iniciou no theatro e mais o nome de Alda Garrido, formam uma trindade que só conhece successo no theatro popular brasileiro. Iniciaram-se os ensaios de conjunto no Recreio, estando a peça enchendo de enthusiasmo toda a gente.

Depois de amanhã, segunda-feira, inicia-se a venda de bilhetes para a estréa de Alda Garrido.

Ary Barroso

O MELHOR ELENCO NO THEATRO MODERNO

Um punhado de artistas estreará na nova peça de Victor Costa

A Companhia de Espectaculos Typicos Musicados acaba de ter o seu elenco remodelado com o ingresso dos estejados artistas: Itahy Pirajá, a insinuante actriz; Paschoal Americo, comico popular; e do maestro e compositor Jeronymo Cabral que será o director da orchestra.

A proxima peça, que subirá á scena, será de autoria do victorioso escriptor Victor Costa, e ensaiada pelo actor Olavo de Barros, que dora avante dirigirá os espectaculos no Theatro Moderno. O elenco continuará tambem com Jararaca, o popular actor typico nº 1; Durvalina Duarte, a brejeira, graciosa e prestigiosa actriz sambista; Grijó Sobrinho, um comico de vastos recursos; Alice Archambeau, uma actriz bonita e galante; Maria Vidal, artista typica das mais applaudidas e Odyr Odilon, o cantor querido da cidade — hoje, indiscutivelmente, um dos melhores interpretes da musica brasileira.

PRIMEIRA VESPERAL DE DELORGES NO ALHAMBRA, HOJE, COM "A VIDA BRIGOU COMMIGO"

Na sua bem recebida estréa no Theatro Alhambra, Delorges está apresentando desde hontem em espectaculos por sessões, "A Vida Brigou Commigo", graciosa comedia de José Wanderley e Daniel Rocha em que, além do brilhante e querido artista empresario, a estrella Amelia de Oliveira, o galã Rodolpho Mayer, a galante primeira actriz Lucia Delor, o comico Modesto de Souza, o galã Francisco Moreno, a formosa actriz Norma de Andrade, a illustre artista Luiza Nazareth, Palmyra Silva, Carlos Medina e Elma Contur, têm magnificos trabalhos.

Hoje, pela primeira vez em vesperal elegante ás 16 horas e em espectaculos nocturnos ás 20 e 22 horas, repete-se no optimo e arejado theatro principal da Cinelandia, "A Vida Brigou Commigo".

"O HOMEM DA LUVA PRETA"

A impressão dos que assistiram "O homem da luva preta", no João Caetano é de que a nova edição constitue, sob todos os aspectos, o espectaculo mais interessante da temporada. Hoje, duas sessões, ás 20 e 22 horas e ás 16 horas, a unica vesperal, a preços reduzidos.

A "MATINE'E" DE HOJE NO CARLOS GOMES

Hoje, "Nós temos balangandans", irá á scena em "matinée" ás 16 horas e á noite, em duas sessões.

Cruz Vermelha Brasileira

"SEMANA DA CRIANÇA"

Para o Concurso de Hygiene Infantil realizado sob o patrocinio da Divisão do Amparo á Maternidade e á Infancia, a Cruz Vermelha Brasileira destinou dois premios que lhe foram offertados pelas firmas Moreno Borlido & Cia. no valor de 200$000 e Gonçalves Saraiva, da Casa Saraiva, no valor de 30$000.

Esses premios foram entregues na cerimonia de encerramento da "Semana da Criança", realizada no Instituto Nacional de Musica.

CABELOS BRANCOS...
Envelhecem
JUVENTUDE ALEXANDRE
Faz desaparecer e EVITA-OS SEM TINGIR
Juventude Alexandre
BELEZA e VIGOR dos CABELOS

NOTICIAS DO ESTADO DO RIO

ABERTO UM CREDITO SUPPLEMENTAR DE 150:000$000

O interventor federal, dr. Alfredo Neves, assignou um decreto abrindo um credito supplementar de 150:000$000, destinado á acquisição de material de consumo para o Hospital Colonia de Psychopatas de Vargem Alegre.

100 MIL LITROS DE ALCOOL-MOTOR

Foi autorizada a acquisição de 100 mil litros de alcool-motor, pelo Departamento de Compras, ao Serviço Central de Transporte do Exercito.

NOMEADO REGENTE DE EDUCAÇÃO PHYSICA

Foi nomeado Custodio da Rocha Maia para exercer, interinamente o cargo de regente supplementar de Educação Physica do Curso Fundamental do Instituto de Educação de Campos.

TRANSFERENCIA NA SECRETARIA DAS FINANÇAS

O secretario das Finanças, dr. J. R. da Silva, assignou os seguintes actos: Transferindo por conveniencia de serviço, os seguintes funccionarios: Elpenor Machado de Mendonça, fiscal de Rendas de 2.ª classe, da Inspectoria de Rendas da 5.ª zona, com séde em Nova Friburgo, para a da 3.ª zona com séde em Barra Mansa; João Baptista da Fonseca, agente fiscal de 3.ª classe, da Agencia Fiscal de Pavuna, na 4.ª zona para a Agencia Fiscal de Falcão na 8.ª zona; Joaquim Ferraz, agente fiscal de 4.ª classe da Agencia Fiscal de Falcão para a Agencia Fiscal de Maúa; Fernando da Costa Machado, agente fiscal de 5.ª classe, da Agencia Fiscal de Maúa para a de Tres Barras (Pouso Seco); Lindolfo Antonio Corrêa, agente fiscal de 4.ª classe, da Agencia Fiscal de Tres Barras, para a de Entre Rios, na 6.ª zona; Claudio Solino Lourenço, agente fiscal de 3.ª classe, da Agencia Fiscal de Entre Rios na 6.ª zona, para a de Santa Cruz na 4.ª zona; José Carvalho, agente fiscal de 3.ª classe da Agencia Fiscal de Santa Cruz para a de Pavuna.

DELORGES
A's 16 HORAS
ás 20, e ás 22 horas
1.ª VESPERAL, e SESSÕES, no
THEATRO ALHAMBRA
A Vida Brigou Commigo
Impropria para menores
de José Wanderley e Daniel Rocha
Amanhã:
Vesperal ás 15 horas

Diario Recreativo

BOHEMIOS DO SUL AMERICA

Os "Bohemios do Sul America", vão levar a effeito em 5 de novembro proximo, no salão da Casa do Sargento, á praça Tiradentes nº 79, 2.º andar uma grandiosa tarde noite dansante das 16 ás 24 horas.

No decorrer dessa festa serão apresentados varios numeros de variedades nos quaes intervirão artistas do nosso "broadcasting", devendo realizar-se tambem um renhido torneio de tango entre dansarinos que representarão algumas das agremiações recreativas da cidade e dos suburbios já convidadas pelos promotores da festividade.

Ouçam Diariamente das 7 ás 24 horas o Jornal da Guerra da PRC 8 - Radio Guanabara - 1360 kcs. em Combinação Com o DIARIO CARIOCA, Serviço Radio-Telegraphico de Ultima Hora

INFORMAÇÕES FINANCEIRAS E COMMERCIAES

Cambio

Abriu hontem, o mercado de cambio, com o Banco do Brasil adquirindo sobre Buenos Aires em dollares a 19$660 no cambio livre e a 16$400 no cambio official.

O Banco do Brasil declarou sacar a 79$620 sobre Londres e a 19$860 sobre Nova York e comprar a .. 78$610 e a 19$760, respectivamente.

Assim ficou, no primeiro fechamento.

Reabriu, com o Banco do Brasil, comprando a libra a 77$980 a 90 dias; a 78$580 a vista e a 78$680 por cabo, no cambio livre e a 65$620 a 66$120 e a 66$220, respectivamente, no cambio official.

O Banco do Brasil declarou cotar a libra a 79$590 para o bancario, no cambio livre e operava para repasse aos bancos a 66$360 no cambio official.

No fechamento o Banco do Brasil passou a sacar a 79$570 por libra e a comprar a 78$560, respectivamente.

PARA COBRANÇAS — COBRANÇAS DE OUTROS BANCOS, QUOTAS E REMESSAS PARA IMPORTAÇÃO

O Banco do Brasil affixou as seguintes taxas:

A' vista: — Libra, 79$620 e 79$570; dollar, 19$860; franco $455; franco belga, 3$350; suisso, 4$460; peso-uruguayo, 7$630; florim, ... 10$550; escudo, $740; compensação, n|c; corôa sueca, 4$800; lira, 1$005 e peso-argentino, 4$760.

O BANCO DO BRASIL AFFIXOU AS SEGUINTES TAXAS PARA COMPRA

A 90 d|v: — Dollar, 19$710 e libra, 78$010 e 77$960.

A' vista: — Dollar, 19$760 e libra, 78$610 e 78$56..

Cabo: — Dollar, 19$780 e libra, 78$750 e 78$660.

O BANCO DO BRASIL AFFIXOU AS SEGUINTES TAXAS PARA CAMBIO OFFICIAL

A 90 d|v: — Libra, 65$640 e 65$600 e dollar, 16$460.

A vista: — Libra, 66$140 e 66$100 e dollar, 16$500.

Cabo: — Libra, 66$240 e 66$200 e dollar 16$520.

Repasse aos bancos: — Libra, 66$380 e 66$340 e dollar, 16$560.

OURO FINO

O Banco do Brasil comprava a gramma de ouro fino a 24$500.

CAMBIO NO EXTERIOR

Abertura de Londres, sobre Nova York, 4.02 a 4.04 e fechamento, 4.02 a 4.04.

Abertura de Londres, sobre Nova York, 4.00.3|4.

TITULOS

Esteve hontem esse mercado bastante trabalhado e com negociações de maior vulto sobre os diversos papeis em actividade, como se vê em seguida:

VENDAS VERIFICADAS HONTEM

Apolices geraes:

20 Uniformizadas, 1:000$ 5% 805$; 6 idem, idem .. 806$; 205 Div. Emiss. Nom. 804$; 1150 idem ao port. em cautela, 804$; 9 idem, titulos 814$; 48 idem, 815$; 3 Reajustamento Econom. 500$ 406$; 500 idem 1:000$ caut. 828$; 140 idem, Tit. 833$; 17 Obg. The. 1930. 500$ 7% 514$000.

Municipaes:

40 Emp. 1906, 6% Port. 161$; 280 idem, idem 162$; 34 idem, 1914 161$; 25 idem, 1917 161$; 5 idem, 1931, 5% 195$000.

Estaduaes:

100 Estado de Minas, ... 1:000$, 7%, Port. 795$; 5 idem, idem 797$; 510 idem, 200$, 1.ª serie 5% 1934 145$; 396 idem, 200$, 2.ª serie, 9% 176$500; 346 idem, idem 177$; 2.253 idem, 3.ª serie, 7% 162$; 450 idem, idem 162$500; 305 Estado de Pernambuco, 100$, 5% 83$; 120 Estado de São Paulo, 200$ 5% 192$; 210 idem 192$500.

Acções:

200 Comp. Docas de Santos, Port. 222$; 133 idem, Nom. 215$; 25 idem São Jeronymo 170$; 20 idem, Petropolitana 190$000.

Debentures:

100 Comp. Antactica Paulista, 8% 197$000.

CAFE'

TYPO 7 — 12$800

O mercado disponivel de café funccionou hontem sustentado e com os preços inalterados.

Cotou-se o typo 7 ao preço de 12$800 por 10 kilos na taboa e venderam-se durante os trabalhos 6.314 saccas contra 1.451 ditas anteriores.

Fechou sustentado.

COTAÇÕES POR 10 KILOS

Typo 3, 14$800; typo 4, 14$300; typo 5, 13$800; typo 6, 13$300, typo 7, 12$800; typo 8, 12$300.

Pauta mensal:

Café commum .. .. 1$300
Café fino .. .. .. 2$100

MOVIMENTO ESTATISTICO

Entradas, 13.175. Embarques, 848. Consumo local, 500. Café doado, 10. Stock, 471.944 saccas.

ASSUCAR

Funccionou hontem o mercado deste producto firme, com os preços inalterados e negocios reduzidos.

MOVIMENTO ESTATISTICO

Entradas, 10.083. Saidas, 1.583. Stock, 30.656 sacos.

COTAÇÕES POR 10 KILOS

Branco crystal, nominal. Demerara, 50$ a 51$. Mascavos, 37$000 a 39$000.

ALGODÃO

Regulou hontem esse mercado firme com as cotações em alta e entregas moderadas.

MOVIMENTO ESTATISTICO

Entradas, nada. Saidas, 265. Stock, 7.640 fardos.

COTAÇÕES POR 10 KILOS

Seridó: Typo 3, 42$000 a 42$500; typo 4, 40$500 a 41$000. Sertões: Typo 3, 40$000 a 40$500; typo 5, 37$500 a 38$000. Ceará: Typo 3, nominal; typo 5, nominal. Mattas e Paulistas: nominal.

Movimento de Vapores

ESPERADOS

Santos, "Barbacena" ..	20
Santos, "Cuyabá" ..	20
Lisboa e esc., "Angola"	20
Paranaguá e esc., "S. Campos"	20
Diamante esc., "Campos"	21
Belém e esc., "Rod. Alves"	21
Santos, "Ayuruoca" ..	22
Natal e esc., "Inconfidente"	23
Santos, "Aracaju'" ..	23
B. Aires e esc., "Alte. Jaceguay"	23
P. Alegre e esc. "A. Benevolo"	24
Vigo e esc., "Santarém"	24
Recife e esc., "Herval"	24
Penedo e esc., "Miranda"	24
B. Aires e esc., "Glasgow Maru'"	25
Laguna e esc., "Max" .	25

A SAIR

P. Alegre e esc., "Itahité"	20
Recife e esc., "Tambahu'"	20
Santos e esc., "Angola"	21
Parnahyba e esc., "Arassu'"	21
P. Alegre e esc., "Piauhy"	21
Paranaguá e esc. "Uçá"	21
S. Francisco e esc., "Tutoya"	21
Laguna e esc., "Magalhães"	21
Cannavieiras e esc., "Ardguá"	21
Imbituba e esc., "Aratau'"	21
S. Luiz, D. Pedro I".	22
Bordéos e esc., "S. Campos"	22
Cabedello e esc., "Carioca"	22
S. Luiz e esc., "Araranguá"	23
P. Alegre e esc., "Taquy"	23
Belem e esc. "Potengy"	23
Paranaguá e esc. "Bocaina"	23
Santos — "Rod. Alves"	23
Finlandia e esc., "Navigator"	23

Serviço aéreo

ESPERADOS

P. Alegre e S. Paulo. — Condor	21
Fortaleza e Recife — Condor	21
Santiago e P. Alegre — Air France	22

A SAIR

B. Aires — Condor	22
Africa, Europa e Asia — Air France	22

DOENÇAS ANO-RECTAES E DOS INTESTINOS
Dr. Lauro Borges
Tratamento das hemorrhoidas sem operações e sem dôr
RODRIGO SILVA, 11 — 3.º — 22-1250

Patente de invenção n. 16.404

Momsen & Harris, Agente Official da Propriedade Industrial estabelecida á praça Mauá, n. 7, 18º, nesta cidade, encarrega-se de promover o emprego de "Uma machina de quebrar côcos de palmeira como os de babassú", privilegiada pela patente, supra exarada, de propriedade da Charles T. Wilson Company, Inc.

SOCIAES

ANNIVERSARIOS

Fizeram annos hontem:

Senhorinhas:

Margarida Betim Paes Leme, filha da viuva, Sebastião Betim Paes Leme.

Senhoras:

D. Yolanda Lucy Smith, esposa do sr. Alberto Gomes Smith.

Senhores:

Dr. Alfredo Mavignier, ministro aposentado do Tribunal de Contas;

Monsenhor Benedicto Marinho;

Dr. Mario Catta-Preta.

Meninos:

Alfredo, filho do casal Thomé Torres Filho.

—— Faz annos hoje a senhorinha Arlinda Coutinho, figura de relevo na sociedade fluminense. Por esse motivo a anniversariante offerecerá á tarde em sua residencia, um chá ás suas amiguinhas.

—— Fez annos á 17 do corrente a senhorinha Lica Santos e por esse motivo offerecerá hoje, em sua residencia um chá as suas amiguinhas.

NOIVADOS

Contrataram casamento a senhorinha Alba, filha da sra. d. Alcina de Souza Martins Rosas, e do dr. Raul Ferreira Pinto, filho do commandante Alvaro Coutinho Ferreira Pinto.

CASAMENTOS

—— Realiza-se hoje ás 16 1|2 horas, na Matriz do Sagrado Coração de Jesus, á rua Benjamin Constant, o enlace matrimonial do dr. Lygio de Souza Mello, funccionario do Departamento Nacional do Café, e filho do dr. Antonio Luiz de Souza Mello, director do Banco do Brasil, com a senhorinha Eeméa Brandi, filha da viuva Diego Brandi.

Enlace Helio Ramos-Maria do Carmo Calazans de Moraes — Casam-se hoje o sr. Helio Ramos de Paiva e a senhorinha Maria do Carmo Calazans de Moraes. O matrimonio civil será realizado pela manhã no palacio do Fórum e o religioso na igreja de São Francisco Xavier ás quatro e meia horas pelo conego Mac Dowell. No acto civil serão testemunhas por parte da noiva o sr. José Ramos de Paiva e senhora e por parte da noiva o dr. Guilherme Calazans de Moraes e a viuva Calazans de Moraes. No acto religioso serão padrinhos por parte do noivo o sr. José Ubirajara Ramos de Paiva e senhora e por parte da noiva o tenente Alexandre Calazans de Moraes e senhora.

FESTAS

Fluminense Football Club — O Fluminense F. C. offerece hoje ás 21 horas, no Gymnasio, um magnifico espectaculo de magia e illusionismo, por Darkson, que na penumbra do seu studio diabolico mostrará todo o mysterio da arte na arte dos mysterios.

Continuam os preparativos para a interessante feta "Noite da Singeleza", typicamente brasileira, que terá logar no proximo dia 4 de novembro, das 21 ás 3 horas.

Centro Paulista — Realiza-se hoje, sabbado, o saráu-dansante deste mez, o qual será precedido de uma hora de arte, em que se farão ouvir a notavel pianista paulista Nympha Glasser, e a declamadora Nadir Souza Fernandes, que tambem se exhibirá em varios numeros coreographicos.

A reunião terá inicio ás 21 horas.

R. S. Club Gymnastico Portuguez — O club installado na séde á Avenida Graça Aranha realizará hoje, das 21 á 1 hora, a "Noite de Variedades" com o concurso de socios. Para domingo, das 19 ás 22 horas, está marcado o segundo jantar dansante após a competição de natação e segunda terça e quarta-feira ... 23, 2 e 25 haverá a representação de "Zuzu" comedia de Viriato Corrêa, pela Escola Dramatica do Gymnastico.

Centro Sergipano — Commemorando o anniversario da emancipação politica de Sergipe, o Centro Sergipano realizará no dia 21 uma festa, ás 20 horas, no salão do Centro Mattogrossense.

Casa de Minas Geraes — Conforme vem sendo annunciado, o Departamento Social da Casa de Minas Geraes promove para amanhã, domingo, um elegante jantar dansante, dedicado ao seu quadro social.

A "Jazz Tupan" commandará as dansas até ás 23 horas.

Azul Branco Club — O Azul Branco Club, sympatrica aggremiação de moças israelitas, realizará hoje das 22 á 1 hora, em seus salões, á rua Conselheiro Josino, uma festa dansante. A orchestra de Napoleão Tavares animará as dansas.

EM ACÇÃO DE GRAÇAS

Dr. Cezar Corrêa de Azevedo — Será resada no altar-mór da matriz de Santa Rita, amanhã, ás 10.30 horas, missa em acção de graças, pelo anniversario natalicio do advogado e jornalista Cezar Corrêa de Azevedo.

PROCLAMAS

Estão se habilitando para casar na Quinta Pretoria Civel Glen de Medeiros Hinds com Bagnolia Bastos de Mello; Carlos Ferreira de Freitas com Yolanda Bahia; José Antonio Marques com Maria Martins da Fonseca; Rubem Rocha Pinto com Nadir Foutoura; Jayme Santiago Maphéo com Maria das Dores Rangel; Felix Barbara com Marianna Nassara; Irdibrasil Affonso com Julia de Castro Peixoto; Jorge Corrêa Mattos com Laura Fernandes; dr. José Joaquim Cosme Pinto com Alice Alves Miranda; Ernani Soares de Carvalho com Erdia Lydia Duarte Nunes; Emilio da Silva Tapia com Estrella Bentim Pereira; Sylvio Azevedo com Isaura Teixeira; Horeb Duque Estrada Meyer França, com Maria Antonietta de Araripe Macedo; José Augusto de Carvalho com Yolanda Rocha.

VIAJANTES

Pelo avião da linha Panair do Brasil, chegaram hontem, ás 16.20 horas, procedentes de Fortaleza: dr. Elcias Vianna Camurça, dr. Fernando Vianna, dr. José Belém de Figueiredo, William Inglis e George S. Konshin; do Recife: Georg Sándor e Joaquim Laranjeira Formiga; e da Cidade do Salvador; dr. Cesar de Araujo Jacques Arlin, Jacques Singery dr. Carlos Octavio Rodrigues e Roberto Campello.

Pelo avião "Douglas" da linha internacional da Pan American Airways, chegaram ás .. 16.50 horas, procedentes de Buenos Aires: sra. Odysséa de Carvalhal, senhorinha Regine Helena Carvalhal, senhorinha Benedicta Borges da Fonseca, sra. Aracy Ramon Sanabria de Borgonovo, sra. Angela E. de Ic za, sra. Ellinor W. Salmon, Annibal Lobo, Ernesto Antonio L'Amico e Masakusu Shirakata, de Assumpção: Cirillo Antonio Rivarolla e Mario Fernandes; e de São Paulo: Caio Barros Penteado, Max Wolfgang Klee e André Haydu.

Pelo avião "Electra" da linha mineira da Panair do Brasil, viajaram, do Rio de Janeiro para Bello Horizonte: sra. Coracy Pinheiro, Evaldo Tavares João Claudio Lima, sra. Martha Pinheiro de Lima, dr. Sandoval Castro e João Falci; e de Bello Horizonte para o Rio de Janeiro: dr. Ovidio de Abreu, sra. Cegeria Assis, José A. D. Andrade, Paula Machado, Donald B. Hughes e Carlos Martins.

Com destino aos portos do Norte e Estados Unidos, parte hoje, ás 6.30 horas da manhã, do Aeroporto Santos Dumont, um "clipper" da linha internacional da Pan American Airways, conduzindo os seguintes passageiros: para a Cidade do Salvador: senhorinha Mary White, Juan Homs, William R. Ashlin, dr. Mario de Oliveira, Celso Junqueira e Alexandre Sonschein; para o Recife: Arnaldo Almeida, Arthur Abbott e Henry C. Purcell; para Belém do Pará: Isaac Sabba e João Faria de Lima; para Havana: dr. William H. Olds e sra. Vera B. Olds; e para Miami: Eric Haegler, Hans Leemann, Carlos Caro Atucha, Demetre Pesintzoglou, Paul de Kuzmik, sra. Florence M. Sprunger, Nobel Sprunger, Carol Sprunger, Caio Barros Penteado, Max Wolfkang Klee e André Haydu.

Pelo hydro-avião da linha gaucha da Panair do Brasil, partem ás 8 horas, do Aeroporto Santos Dumont, com destino a Santos: sra. Julia Aceitunes, senhorinha Rosinha Cozzolino e senhorinha Elvira Cozzolino; para Paranaguá: William A. Gentry; para Florianopolis: dr. Julio Cesar Tavares; e para Porto Alegre: senhorinha Rachel Osorio e Charles Boschini.

—— Passageiro do avião "Douglas" da Pan American Airways, chegou hontem á tarde a esta capital, procedente de Assumpção, o sr. Cirillo Antonio Rivarola, official do exercito paraguayo, recentemente nomeado para o cargo de Addido Militar á Legação do Paraguay no Rio de Janeiro.

—— Procedente de Assumpção, chegou hontem á tarde, pelo avião "Douglas" da linha internacional da Pan American Airways, o dr. Mario Fernandes, consul geral do Brasil na capital do Paraguay.

CINEMA BRASILEIRO

Tem Nova Directoria a D. F. B.

A nova directoria eleita da Distribuidora de Films Brasileiros S|A, vendo-se o presidente, sr. Luiz Severiano Ribeiro Junior; vice-presidente, Jayme de Andrade Pinheiro, thesoureiro, Alberto Botelho, secretario, dr. Armando de Moura Carijó e superintendente, A. Pinto de Paiva

A Distribuidora de Films Brasileiros Limitada cujas actividades no campo cinematographico — commemorando o seu quarto anniversario — são largamente conhecidas do Norte ao Sul do Brasil da maneira mais efficiente possivel como organização nacional modelar, acaba de concretizar uma perfeita remodelação em seus estatutos, o que poderemos classificar como um dos passos mais firmes na installação da industria do cinema no Brasil.

Em sua Assembléa Geral, realizada no dia 18 do corrente, a Distribuidora de Films Brasileiros acaba de ser transformada de Sociedade Limitada que era, para Sociedade Anonyma visando dessa forma melhor adaptar-se ao seu novo e vultoso empreendimento. Pelos novos estatutos, o seu capital será brevemente, elevado á .. 3.000 contos de réis que se destinarão a installação de um studio cinematographico, acquisição de completa apparelhagem de filmagem e de laboratorio e technicos, para dessa forma intensificar a producção em geral, assim como de auxilio aos productores, sempre que possivel.

Entre os membros eleitos da nova directoria, destaca-se como seu presidente, uma das mais proeminentes figuras de nosso meio cinematographico — o sr. Luiz Severiano Ribeiro Junior, director-gerente da Companhia Brasileira de Cinemas, detentora de seis cinemas na Cinelandia, e ligado ao maior circuito exhibidor do Brasil — a Empresa Luiz Severiano Ribeiro, além de outros valiosos elementos, como sejam dr. Armando de Moura Carijó, e os srs. Alberto Botelho, Jayme de Andrade Pinheiro e A. Pinto de Paiva, entidades estas a quem muito deve o cinema brasileiro.

Desse modo acreditamos que o cinema brasileiro fique definitivamente implantado, uma vez que o Brasil foi o unico paiz onde existia o divorcio entre o productor e o exhibidor, quando em todos os paizes do mundo ambos os interesses são perfeitamente conjugados visando um fim supremo — a amplitude da industria cinematographica de seu paiz.

Audiencia publica no Ministerio do Trabalho

Num dos salões do Ministerio do Trabalho, o titular da pasta, sr. Waldemar Falcão, deu, hontem, audiencia publica, tendo sido attendidas todas as pessoas que o procuraram.

Por falta de fundamento legal

No processo em que Pedro Celestino de Souza pede, por intermedio do Syndicato dos Carregadores da Cidade do Salvador, seja o mesmo avocado para o fim de ser reformada a decisão proferida pela Junta a favor da firma Annibal Novaes da Silva — o titular da pasta do Trabalho, sr. Waldemar Falcão, exarou o seguinte despacho: "Preliminarmente: deixo de conhecer do pedido por não se caracterizar a hypothese legal da avocação."

Louis B. Mayer recebeu cordialmente nos studios da Metro-Goldwyn-Mayer o casal Amaral Peixoto e a senhorinha Zazi Aranha

O cliché mostra um flagrante da demorada visita que em 14 de setembro ultimo o casal Amaral Peixoto e a senhorinha Zazi Aranha, fizeram aos studios da Metro-Goldwyn-Mayer, onde a direcção geral dos studios lhes offereceu um almoço e uma visita por todos os "sets". Vemos ahi a senhora Alzina Vargas Peixoto, seu esposo, o commandante Amaral Peixoto, a senhorinha Zazi Aranha, filha do ministro Oswaldo Aranha, o vice-consul em Los Angeles, sr. Alfredo Sá, e o sr. E. Penteado, chefe da nossa representação na Feira de San Francisco — em companhia de Louis B. Mayer, chefe geral da producção da Metro.

Fomento da Producção Vegetal em Santa Catharina

Foi recebido hontem, pelo ministro Fernando Costa, o sr. Altamiro Guimarães, secretario da Fazenda e Agricultura de Santa Catharina, que conferenciou demoradamente com s. excia. sobre assumptos ligados com o fomento da producção agricola desse Estado.

Diario Carioca

Anno XII — Numero 3.488 | Rio de Janeiro, Sabbado, 21 de Outubro de 1939 | Praça Tiradentes n.° 77

Violenta Repressão aos Communistas Francezes

Descobertas no suburbio de Chantilly doze malas contendo thesouros roubados das egrejas e museus da Hespanha — Objectos de ouro e prata, incrustrados de brilhantes e pedras preciosas

PARIS, 20 (United Press, agencia norte-americana) — A policia prendeu tres elementos communistas, tendo descoberto, previamente, no suburbio de Chantilly, doze malas contendo thesouros importantes pertencentes a igrejas e museus, que foram retirados da Hespanha. Os bahús continham objectos de igrejas trabalhados a mão, em ouro e prata, incrustados de brilhantes e outras pedras preciosas.

PRISÕES NA FRANÇA

PARIS, 20 (United Press, agencia norte-americana) — O governo continúa a sua intensa campanha contra os movimentos subversivos, tendo cassado hoje a licença do partido nacionalista bretão, que recentemente distribuiu numerosos folhetos nesta capital, advogando pela paz — e suspendendo 45 conselheiros municipaes communistas, que agora ficam substituidos, até a terminação da guerra, por commissões designadas pelo governo.

O Partido Bretão, conhecido como partido nacionalista bretão, tinha a sua séde em Rennes, a qual foi fechada pela policia, ha alguns dias.

Depois de identificar 6 ou 7 leaders dos syndicatos operarios communistas, que recentemente publicaram uma carta num jornal de Bruxellas, advogando pela paz, o caso foi levado ao conhecimento do tribunal militar. A policia continúa, no entretanto, procurando o setimo subscrevente da referida carta, que se chama Frachon e é ex-presidente dos syndicatos communistas.

Ao fechar a séde dos estudantes communistas, a policia interrogou 67 pessoas, muitas das quaes foram presas. Por outra parte, 34 organizações filiadas aos communistas foram fechadas hontem na região de Paris e seus bens confiscados.

Simultaneamente, a campanha se estendeu ás provincias onde as organizações similares foram fechadas.

Os tribunaes são severissimo e proclamam a prisão dos distribuidores de folhetos subversivos communistas, impondo-lhes amplas condemnações.

Novos Raids Aéreos Contra a Escocia

Aviões allemães voaram hontem sobre as bases inglesas

(Conclusão da 1.ª pagina)

dois foram feitos com differença de meia hora. A quarta vez em que soou a sirene de alarma consta que foi á tarde, ao sul da Inglaterra. Em nenhum dos casos se verificou ataque algum por parte da aviação inimiga.

Novamente o centro da actividade da aviação inimiga foi o sudoeste da Escossia, especialmente o pequeno rio de Forth, dentro do qual se encontra a base naval de Rosyth. Cedo ainda foram ouvidos nas vizinhanças dessa zona muitos disparos das baterias anti-aereas e pouco depois se avistaram varios aviões allemães. Os aviões britannicos se elevaram rapidamente, porém, ao que parece, os apparelhos inimigos desappareceram celeres para o éste.

O primeiro alarma nas cidades da costa sudoeste da Escossia foi ouvido mais ou menos ás 11 horas, durando talvez uma meia hora. Em Edinburgo, entretanto, não se escutou o alarma senão ás 11.55 horas. Se bem nas diversas cidades e povoações não se tenham ouvido disparos das baterias anti-aereas, á hora em que soava o alarma, se poude escutar varios estrondos rapidos na costa. Calcula-se que os aviões inimigos voaram mais ou menos a dois mil pés de altura.

O segundo alarma foi escutado mais ou menos meia hora depois de se haver annunciado que o perigo passara, após o primeiro alarma. Desta vez, entretanto, a sirene soou sómente durante dez minutos. Todavia, passado pouco tempo, as sirenes voltaram a dar o signal de perigo pela terceira vez e, sómente meia hora depois, foi dado o aviso que a ameaça desapparecera.

Durante o tempo em que soaram as sirenes de alarma os moradores de todos os logares ameaçados se dirigiram em meio da maior ordem aos seus refugios, porém a maior parte preferiu ficar fóra e observar os aviões inimigos e os britannicos que os perseguiam. Em nenhuma occasião se verificou panico, nem quando o alarma voltou a soar indicando que os aviões atacantes haviam regressado, apesar de terem sido repellidos antes pela aviação britannica.

Toda a gente poude confirmar a presença dos aviões allemães. Depois que se escutou o toque de alarma, poude-se ver numerosos aviões britannicos que se dirigiam velozmente em direcção ao mar do Norte, o que indicava que estavam perseguindo os aviões allemães, ou que se encaminhavam para o norte para interceptar-lhes a passagem, no caso de que repetissem seu intento de atacar a base naval de Scapa Flow, nas ilhas Orcadas.

Na declaração feita pelo Ministerio do Ar se dizia que haviam sido "tomadas medidas de precaução, quando eviões não identificados appareceram sobre o rio de Forth esta manhã, fazendo-se ouvir as sirenes de alarma mais ou menos ás 11 horas nesse districto. Não se receberam informações de se haver produzido nenhum bombardeio e se expediu aviso de que havia passado o perigo uma hora depois. Pouco depois, soaram pela segunda vez as sirenes de alarma".

No Edimburgo informam que a zona na qual se ouviu a sirene de alarma inclue, além dessa cidade, as localidades de Dumfermline, Kirkcaldy, Montrose e Dundee, situadas as primeiras na area de Forth e as duas ultimas mais ao norte, no Condado de Angus. Tambem se ouviu o alarma em Rosyth e em Inverkeithing.

O povo de Edimburgo viu o fumo dos tiros de artilharia anti-aerea que defende o pequeno rio de Forth, região na qual as baterias anti-aereas estão activas desde ha varios dias.

Pela tarde, o aviso de alarma se fez ouvir na costa sudeste da Inglaterra até Porthmouth, porém os aviões allemães não appareceram em nenhuma occasião. Oito minutos depois foi dado o signal de que o perigo havia passado. As baterias anti-aereas estiveram promptas para entrar em acção e os aviões britannicos de combate se elevaram rapidamente, voando em todas as direcções em busca dos invasores, sem resultado, porém.

O trafego paralysou em todas as cidades affectadas pelo alarma e os residentes se dirigiram com toda a serenidade aos seus respectivos refugios.

NÃO ARREMESSARAM BOMBAS

LONDRES, 20 (United Press, Agencia norte-americana) — Por volta das 11 horas da manhã de hoje, varios aviões não identificados — mas presumivelmente allemães — sobrevoaram por duas vezes a região de Firth of Forth, na Escossia, onde a frota britannica dispõe de uma completa base.

Dos referidos aviões não foram arremessadas bombas.

MEIA HORA DUROU O 3º RAID

LONDRES, 20 (United Press, Agencia norte-americana) — O terceiro alarma de raid aereo não durou mais de trinta minutos, voltando a tranquillidade ás zonas escossezas visadas pelos aviões do Reich.

AS SIRENES SOARAM

LONDRES, 20 (United Press, Agencia norte-americana) — Hoje, pela manhã, em Edimburgo, as sirenes da defesa anti-aerea avisaram a população do perigo de um ataque por aviões allemães.

O signal de que o perigo passara foi dado ás 11,55.

Segundo os Correspondentes, os Allemães Não Desejam Enfrentar os Soldados Francezes

A offensiva será feita contra o "front" inglez

LONDRES, 20 (U. P., agencia norte-americana) — Declaram as altas autoridades militares que se a Allemanha não violar este inverno as fronteiras da Belgica, da Hollanda e da Suissa, fal-o-á por força, o inverno proximo. Manifestam as mesmas, tambem, seu contentamento pela asignatura do pacto anglo-franco-turco, dizendo "a vigorosa resistencia opposta pela Turquia á Russia, representa um grande alento para nós e para o médio oriente". Considera-se que o pacto não seria propriamente prejudicial ás relações russo-turcas, e que a circumstancia de haver sido assignado, esse tratado reflecte a confiança de Ankara e a certeza por parte dos alliados de poderem apoial-a.

As unidades militares britannicas continuam chegando á França. As operações aéreas e terrestres da Allemanha a semana passada foram de caracter puramente experimental. Os alliados, ao que se diz, adeantam que os ataques aéreos a suas bases navaes podem ser intensificados, e mesmo que na frente occidental se verifique menor intensidade de acção durante o inverno, os allemães lançariam uma offensiva em grande escala na primavera de 1940. "Nada poderia eliminar a possibilidade de que a Allemanha, com cem divisões, approximadamente, as lance contra nós, de preferencia a render-se", opina os chefes alliados.

Em fontes militares confirma-se que as forças britannicas da India passaram pelo Egypto, tudo indicando que maior numero de soldados se encaminha para o médio Oriente. Attenua-se a importancia de um avanço russo em direcção ao Teheren devido ao estado precario de suas communicações, fazendo-se sentir que apparentemente a Turquia não se preoccupa muito com a Russia. Quanto á Finlandia, considera-se que o exercito desse paiz poderia retardar qualquer avanço russo, considerando-se por outro lado que ahi qualquer campanha no inverno seria summamente difficil.

Conferencia sobre processualistas brasileiros na Argentina

CORDOBA, 20 (A. N., Brasil) — Realizou-se recentemente, nesta cidade, na Faculdade de Direito, uma interessante conferencia do professor dr. Zeballos Cristobo, sobre os principaes processualistas brasileiros.

Essa palestra, effectuada em homenagem ao Brasil, terminou pela affirmação, feita pelo orador, de sua admiração pelo Brasil e da fé que possue nos homens da America.

Esteve elle no Brasil em 1930, onde acompanhou um curso do professor dr. Waldemar Ferreira e tambem em 1935, com a missão estudantil que pela primeira vez visitou esse paiz, conforme declarou na referida conferencia.

Quanto ás leis processuaes brasileiras, propriamente, demonstrou, com minucia, as suas principaes caracteristicas salientando a originalidade de muitos dos seus dispositivos.

Titulesco offereceu seus serviços ao rei Carol

LONDRES, 20 (Agencia Nacional, Brasil) — Informa a British Broadcasting que o sr. Titulesco, antigo ministro das Relações Exteriores da Rumania, ora residindo na Suecia dirigiu uma carta ao rei Carol, offerecendo-lhe os seus serviços. Tendo occupado aquella pasta durante mais de 20 annos, o sr. Titulesco é um forte adversario do marxismo e um firme amigo da França.

Fornecimento de materias primas aos Estados Unidos

WASHINGTON 20 (A. N. Brasil) — Noticias recentes affirmam que o governo norte americano cogita seriamente nos Estados Unidos de aproveitar as fontes productoras de materias primas da America Latina, furtando-se assim ás difficuldades para obter esses productos de outras procedencias em virtude da guerra europêa.

E' assim que parecê estar lhe assegurando o abastecimento dos seguintes productos: platina, fio rezal, cacáo, manganez, baunilha e ervilhas, somente de lã de camello, couros de ovelha e cabritos, etc., os quaes podem ser fornecidos respectivamente, pelo Columbia, Mexico, Haiti, Brasil, Equador, Argentina, Uruguay e Chile.

O mesmo relativamente á borracha, o estanho, etc. Os economistas americanos mostram-se optimistas neste particular.

INGERIU VIOLENTO TOXICO

A domestica Lucia Sena, parda, de 30 annos, residente á rua das Laranjeiras n. 404, por motivo de saude, tentou hontem, á noite, contra a existencia ingerindo violento toxico, na sua residencia daquella rua Cardoso Junior.

A tresloucada foi soccorrida no Posto Central vindo a fallecer horas depois. O corpo foi removido para o necroterio do Instituto Medico Legal.

O funccionamento das unidades de infantaria do exercito portuguez

LISBOA, 20 (United Press, Agencia norte americana) — O Ministerio da Guerra approvou as instrucções para a organização do funccionamento das unidades de infantaria em tempo de paz. Foi publicada uma portaria approvando e pondo em execução as instrucções para a organização e funccionamento dos centros de mobilização.

Experiencia de colonização judaica nas Philipinas

WASHINGTON, 20 (A. N., Brasil) — Segundo annuncia a Agencia Reuter, a Commissão Inter-governamental de Refugiados, decidiu iniciar uma experiencia de colonisação judaica nas Philippinas, a qual, se tiver exito, será o preludio de uma colonisação em larga escala.

Fallecimento em Lisboa

LISBOA, 20 (U. P., agencia norte-americana) — Falleceu d. Irene Seixas Siqueira, filha do commerciante no Brasil, sr. Clemente Siqueira.

A Companhia Diamantes de Angola pagou a ultima prestação do emprestimo tomado a Colonia

LISBOA, 20 (U. P., agencia norte-americana) — A Companhia Diamantes de Angola entregou ao Ministerio das Colonias, a ultima prestação de cincoenta mil libras do emprestimo que se obrigou a tomar á Colonia de Angola, segundo contrato de julho de 1937.

Modificações na organização judiciaria allemã

BERLIM, 20 (A. N., Brasil) — Segundo refere a Agencia Reuter, o sub-secretario do Ministerio da Justiça allemã, sr. Freissler, annunciou hontem as modificações que serão introduzidas na organização judiciaria do paiz para vigorarem durante a guerra. Alguns privilegios judiciarios serão restringidos e as côrtes criminaes de jurados não funccionarão. As côrtes especiaes permanentes estabelecidas pelo actual governo, poderão agir com maior rapidez em casos de lei marcial. Foram criadas novas côrtes especiaes, além das de caracter militar, para funccionaram em territorio occupado á Polonia.

BRUTAL SCENA DE SANGUE

APÓS VIOLENTA LUTA CORPORAL PROSTROU O ADVERSARIO COM DUAS FACADAS — PRESO

Brutal scena de sangue verificou-se hontem á noite, na rua Lopes Quinta nº 38.

Desde que, foi residir ali Antonio José Castro, branco, brasileiro, de 33 annos, solteiro, que passou a implicar com o operario Antonio Moreira, branco brasileiro de 33 annos, viuvo, que reside no mesmo predio. A principio este não dava muita importancia as rabugices do novo inquilino. Taivez influenciado pelo retraimento de Moreira, Antonio José, a proporção que os dias iam se passando, mais crescia o seu odio, contra a filha daquelle.

O CRIME

Hontem, á noite, Antonio José, que não suportava Antonio Moreira, por questão de vaga no banheiro, discutiu acaloradamente com este. E, em dado momento, abandonando a calma a ambos, empenharam-se em violenta luta corporal. Já a victoria pendia para o lado de Moreira, quando Antonio José, na imminencia de ser dominado, saccou de uma faca e investiu contra o seu contendor que, impossibilitado de se desvendar, foi attingido pela arma no thorax. O aggressor não satisfeito, vendo o seu adversario cambaleando, antes que os outros moradores intervissem, desferiu outro golpe no hypocondrio direito de Moreira. A victima foi conduzida, então, para o Hospital Miguel Couto, onde veiu a fallecer depois de operado.

O corpo foi removido para o Necroterio do Instituto Medico Legal.

A POLICIA

Scientificado do occorrido, esteve no local o commissario Barbosa, de dia na delegacia do 1.° Districto Policial, que deteve o criminoso e o conduziu para aquella delegacia.

Lampeão, esteio do banditismo

UMA ENTREVISTA COM O BANDOLEIRO "VOLTA SECCA"

MACEIO', 20 (Agencia Nacional, Brasil) — Capturado ha dias, no municipio de Matta Grande, por uma força volante alagoana, ao penetrar no territorio de Alagôas, foi transferido para a Penitenciaria desta capital o bandoleiro "Volta Secca". Chama-se João Manoel da Silva, com 35 annos de edade e natural daquelle municipio. Pertencia ao grupo de "Moreno" e "Tempestade", no qual ha duas mulheres que, segundo accrescentou, atrapalham a actividade dos companheiros. E explicou:

— "A's vezes, por muito tempo, pois quasi todos os annos ellas se tornam mães. Nessas occasiões elles servem de "parteiras". As crianças são entregues a quem entendem. Um filho de "Tempestade" está sendo criado pelo vigario de Brejo dos Santos, no Ceará".

"Volta Secca" declarou ainda que "Lampeão" era o esteio do banditismo. Actualmente os poucos restantes só fazem fugir das forças volantes, internando-se nos mattagaes. Por isso decidiu-se a deixar o cangaço, entregando-se ás autoridades. Ao ser preso apresentava cabellos grandes até os hombros. Confessa-se arrependido da vida que levou e, ao ser perguntado quantos filhos tivera seu pae, baixando a cabeça respondeu:

— "Quatro, pois eu não presto mais pra nada. Estou fóra da conta...".

Colhido por uma locomotiva

QUANDO BRINCAVA NA ESTAÇÃO DE DEL CASTILHO

O menor José, filho de Sebastião Ferreira, branco, de 7 annos, brasileiro, residente á Avenida Suburbana, 1.176, quando brincava hontem, á noite em uma locomotiva que fazia manobra na estação de Del Castilho, foi colhido pela mesma.

A victima que soffreu ferimentos contusos e escoriações generalizadas no pé direito e esmagamento de um dedo do mesmo pé, foi soccorrida no Posto de Assistencia do Meyer. Removida para o Hospital Carlos Chagas, onde devia ser internada, por falta de vaga, voltou aquelle Posto.

Todos os hospitaes, negaram-se a recebel-a sob a allegação de não haver vaga.

DEU UM TIRO NO OUVIDO

Em estado grave foi soccorrido e internado hontem no Hospital Getulio Vargas, o negociante Benjamin Rocha, de 50 annos de idade, casado, residente á rua Wenchenk, 23, na Penha.

O tresloucado, por motivo que conserva em segredo, quiz desertar da vida, dando um tiro no ouvido.

QUITES!

A SORTE VAE DECIDIR NO DIA

25

DE

OUTUBRO

Se o numero do seu coupon do JARDIM CARIOCA fôr premiado, o Senhor não terá nenhuma prestação mais a pagar, ficando na plena posse do lote adquirido.

PONHA EM DIA A SUA CADERNETA PARA TER DIREITO AO PREMIO

Os terrenos do JARDIM CARIOCA estão registados sob o

N.° 1

no REGISTO DE IMMOVEIS do 7.° Off., de accordo com a lei N. 58

Quem compra terrenos no

JARDIM CARIOCA

Compra bom e compra bem.

Preços ainda baratos

Prestações modicas

Av. Rio Branco 142-3.° andar

— Tel. 42-3812 —